



63. Jahrgang
Sommerausgabe 2021

BERG HEIL

www.bergfreunde-saar.de

ihr bergsport-ausrüster
im saarland

1 4 0 J A H R E
**SPORTHAUS
KOHLEN**

Sporthaus F. Kohlen GmbH · Sulzbachstraße 1 · 66111 Saarbrücken

Tel.: +49 681 9 36 72-0 · www.sporthaus-kohlen.de



BERGSPORT



KLETTERN



WINTERSPORT



RUNNING



FITNESS



INLINESKATES



TENNIS



TEAMSPORT

Inhalt:

Vorwort 2

Vorwort des 1. Vorsitzenden 3

SBS-Ski- und Bergschule 6

 Ausbildung und Sicherheit 6

 Training 7

 Jugend, Kinder und Familie 9

 Bergwandern/Bergsteigen/Hochtouren . 13

 Klettern – die Steinbeisser 16

 Sportklettern 19

 Mountainbike – die Matschfinder 21

 Wandern 22

 Orientierungslauf 24

 Kanu 25

 Naturschutz 25

 Ski-Langlauf – Wandern Alpin 25

 Skibergsteigen 25

 Ski-Alpin 26

 Stammtisch 28

 Regionalgruppe Lübben 28

Berichte und Nachlese 29

 Jugend 29

 Traumtouren Teil 2 30

 Abenteuer von Rudi Rucksack 2020 32

Rund um die Hohwald Hütte 36

Neues aus der Hohwaldhütte 37

Unsere Hohwaldhütte 38

Für Sie gelesen 40

Aus der Geschäftsstelle 43

 Neue Mitglieder 43

 Gratulationen 43

 Versicherungsschutz aller Mitglieder der
 Sektion Bergfreunde-Saar 44

 Jahresmitgliederbeiträge 46

Terminübersicht 47

Kenndaten der Sektion 49

Antrag nur für Änderungen: Anschriften-
/Bankänderungen 50

Impressum 52

ACHTUNG

Wohnungswechsel und Bankkonten/BLZ-Änderung bitte umgehend der SBS-Geschäftsstelle melden!

Kündigungen/Änderungen bis

30.09.2021

Telefon: 06821-87530

Fax: 06821-9047942

eMail: sbs-dav@bergfreunde-saar.de

Titelbild: Spaß am Hausberg „Pélage“, Le Howald
(Foto: Julia Müller-Gräber)

Vorwort

Oh je!!

So, liebe Bergfreundinnen und Bergfreunde schoss es mir immer wieder durch den Kopf. Was soll ich Euch denn heute erzählen? Womit könnte ich Euch dazu ermuntern, die neue Ausgabe unserer Sektionsmitteilungen zu lesen? Es passiert doch schon seit Monaten rein gar nichts mehr!

Wir müssen nur noch „vernünftig“ sein, denn sobald etwas Spaß macht, ist es möglicherweise gegen die aktuellen Regeln und Vorschriften. Ein spannendes Vorwort zu schreiben heißt zurzeit, ankämpfen gegen die allgegenwärtigen Virologen, Epidemiologen und sonstigen Experten. Dennoch haben sich in den vergangenen Monaten innerhalb unserer DAV- Sektion ganz viele Räder kräftig gedreht. Unsere ehrenamtlichen Geschäftsstellenmitarbeiter/innen verrichten nach wie vor fleißig ihren Dienst und halten „den Laden am Laufen“. Die Mitglieder des Vorstandes sind unermüdlich dabei, die in der Jahresmitgliederversammlung verabschiedeten Beschlüsse zur Umstrukturierung der Vereins- und Verbandsarbeit umzusetzen, was sich besonders schwierig gestaltet, weil sich alles auf digitaler Ebene abspielt. Viele Entscheidungen würden sich leichter treffen lassen, wenn sie in persönlichen Begegnungen hätten geformt werden können.

Ich jedenfalls wünsche allen Akteuren in dieser Angelegenheit eine glückliche Hand und das notwendige Durchhaltevermögen. Unser 1. Vorsitzender, Peter Lambert wird in seinem persönlichen Vorwort über den aktuellen Stand berichten.

Doch zurück zum aktuellen Geschehen im Vereinsleben. Trotz Corona wird in allen Sparten geplant, im Rahmen der Möglichkeiten, Vereinsmaßnahmen durchzuführen. Alles natürlich unter dem Vorbehalt, dass die Aktivitäten zu verantworten sind. Alle Bergfreunde, die sich für die angebotenen Unternehmungen interessieren, sollten sich mit dem/der Fahrtenleiter/in ins Benehmen setzen, wie die Maßnahmen umgesetzt werden können.

Ja liebe Bergfreunde, wenn die Gegenwart derzeit nichts taugt, und die Zukunft in hohem Maße ungewiss ist, versuchen wir es doch mal mit der Vergangenheit. Genau 60 Jahre sind es in diesem Jahr her, dass die Vereinspioniere der Bergfreunde Saar unsere Hohwaldhütte in den Vogesen errichtet haben. Da im Augenblick an Jubiläumsfeierlichkeiten nicht zu denken ist, freue ich mich dennoch darauf, Euch an anderer Stelle, in mehreren Folgen die spannende Entstehungsgeschichte unserer Vogesenhütte näher zu bringen.

Und nun darf ich Euch alle bitten, wie bei der letzten Ausgabe von „Berg Heil“ ganz ohne Mundschutz und mit offenen Augen unsere Vereinsmitteilungen zu durchstöbern. Lasst Euch dabei gerne viel Zeit, denn verständlicherweise sind sie nicht so umfangreich wie bisher gewohnt.

Bleibt alle gesund und habt Spaß beim Lesen!

Das wünscht

Wolfgang Rupertus, Redaktionsteam

Vorwort des 1. Vorsitzenden



Liebe Bergfreundinnen und Bergfreunde,

das vergangene Jahr war von einer grundlegenden Umstrukturierung der Bergfreunde geprägt, welche den Vorstand extrem gefordert und zum Teil an seine Grenzen gebracht hat. Diese Veränderungen waren sehr zeitintensiv, nervenaufreibend und mit heftigen Auseinandersetzungen verbunden. Es wurden viele Fehlinformationen gestreut, die ich an dieser Stelle klarstellen möchte.

In den letzten Jahrzehnten hat sich der Deutsche Alpenverein beachtlich weiterentwickelt. So sind wir zurzeit der weltgrößte Bergsportverband, nationale mitgliederstärkste Naturschutzverband und die fünftgrößte Mitgliederorganisation des Deutschen olympischen Sportbundes. Wir haben aktuell ca. 1,35 Mio. Mitglieder bundesweit, was z. B. auf die gezielte Sportartenentwicklung im Expeditionsbergsteigen, Sportklettern, Skibergsteigen und die Teilnahmen an Olympischen Spielen ab 2020 zurückzuführen ist. Seit 2020 ist der DAV anerkannter Fachverband beim Deutschen olympischen Sportbund und dort zuständig für das Sport- und Wettkampfklettern.

Natürlich haben diese Veränderungen auch Konsequenzen für unsere eigene Sektion und die Struktur des DAV Landesverbandes des Saarlandes.

Es wurde in den letzten Jahren deutlich, dass die alten Strukturen des DAV im Saarland nicht zukunftsfähig sind. Um genauer zu werden: bisher waren wir im Saarländischen Bergsteiger- und Skifahrerbund (SBSB) organisiert. Dieser Fachverband ist zuständig für Skiwettkämpfe und das Wettkampfklettern, weiterhin verteilt und verwaltet er die Fördergelder des Landessportverbandes des Saarlandes (LSVS).

Innerhalb des SBSB sind 55 Skivereine, 1 TV Kletterabteilung und 2 DAV Sektionen (bzw. waren, unsere Sektion ist zum 01.01.2021 ausgetreten) organisiert. Wir bezahlten hohe Mitgliedsbeiträge an den SBSB und doppelte Versicherungsbeiträge an den LSVS. Übergeordnete Entscheidungen traf der SBSB in dem der Landesverband des DAV als eine Abteilung integriert ist.

Unser Ziel ist die DAV Sektionen und Kletterverbände im Saarland (3 DAV Sektionen ca. 6.000 Mitglieder) in einem selbständigem DAV Landesverband zu organisieren. Dieser neustrukturierte Landesverband sollte dann vom Landessportverband des Saarlandes als eigenständiger Fachverband anerkannt werden.

Dies ist wegen der stark veränderten Aufgaben und Zuständigkeiten der DAV Landesverbände (z. B. Wettkampfklettern, Natur und Umweltschutz und Olympia) dringend notwendig. Es hat den Vorteil, dass wir die Erfüllung der Aufgaben des Vereinszweckes selbstständig und in eigener Regie durchführen können. Außerdem darf man nicht vergessen, dass uns die Umstrukturierung viel Geld und Personal erspart.

Der DAV Hauptverband unterstützt unser Vorhaben ausdrücklich, um die Strukturen bundeseinheitlich, effizienter, Sachaufgaben orientierter und ehrenamtsfreundlicher zu gestalten. Auch

streben wir gemeinsam mit der DAV Sektion Hochwald an, dem DAV Landesverband Rheinlandpfalz (13 DAV Sektionen, 35.000 Mitglieder) beizutreten um dann in einem länderübergreifenden Landesverband Rheinlandpfalz/Saarland, die Synergieeffekte zu nutzen. Verhandlungen wurden schon geführt.

Die Ablösung vom SBSB war keine einfache Aufgabe. Es war sehr problematisch, dass der Landessportverband des Saarlandes (LSVS) seit 2019 wegen seiner Skandale handlungsunfähig war und nicht auf unsere Anträge und Anschreiben reagiert hat. Seit dem 01.02.2021 gibt es eine neue Geschäftsführung und wir hoffen, dass wir nun zeitnah mit dieser in Verhandlung treten können um unserem Ziel näher zu kommen.

Der Vorstand hat dies alles auf sich genommen um den Verein zukunftsfähig zu machen und die Interessen unserer Mitglieder optimaler zu vertreten.

Für das kommende Jahr hoffe ich (optimistisch) die strukturellen Veränderungen abschließen zu können. Ich möchte mich wieder auf das konzentrieren was mich seit Jahrzehnten an unsere Sektion bindet, nämlich das gemeinsame Bergerlebnis.

Beste Grüße

Peter Lambert
1.Vorsitzender

S

E

M

A

Frank Meyer

Zum Brännchen 13 · 66583 Spiesen-Elversberg



Schnell • Zuverlässig • Kompetent

Ihr Fachmann rund um die Elektroinstallation

- Hausinstallation • Klingel- und Videoanlagen
- Sat-Anlagen • Terrassen- und Gartenbeleuchtung
- Schaltschrankbau • Anlagenbau

www.elektro-sema.de · info@elektro-sema.de

Tel.: 06821/749791 · Fax: 06821/749792

Mobil: 01 79/47 617 44

62. Jahresmitgliederversammlung

Wir laden hiermit gemäß §17, Abs.1 der SBS-Satzung – alle Mitglieder zur 6. ordentlichen Mitgliederversammlung ein. Sie findet statt am:

Freitag, dem 17. September 2021 - 19.00 Uhr
Luther-Haus
Bismarckstraße 11a, 66299 Friedrichsthal

Tagesordnung:

- | | |
|--|--|
| 1. Eröffnung | a. 1. Vorsitzender/Vorsitzende |
| - Genehmigung des Protokolls der ordentlichen JMV 2020 | b. Schatzmeister`in |
| - Wahl von 2 Mitgliedern zur Unterzeichnung der Niederschrift 2021 | c. Beisitzer`in Naturschutzreferent`in |
| 2. Ehrungen | d. Beisitzer`in Ausbildung/Sicherheit |
| 3. Jahresberichte – Aussprache | e. Beisitzer`in Hüttenverwaltung |
| 4. Kassen- und Prüfberichte 2020 | f. Beisitzer`in für Sonderaufgaben |
| 5. Entlastungen | g. Bestätigung des Beirates |
| 6. Haushaltsvoranschlag 2021 | 9. Satzungsänderungen |
| 7. Neuwahlen und Bestätigungen | 10. Anträge |
| | sofern nicht Top 1-7 |
| | 10. Verschiedenes |

Anträge an die Mitgliederversammlung sind bis zum **29. August 2021** schriftlich an den 1. Vorsitzenden oder an die Geschäftsstelle zu richten.

Protokoll 2020, Jahresabrechnung 2020, Haushaltsvoranschlag 2021 und Anträge werden im Versammlungsraum ausgelegt. Wir bitten weiterhin um Kenntnisnahme der in dieser Berg Heil-Ausgabe abgedruckten Jahresberichte.

Stimm- und wahlberechtigt sind: A-, B- Mitglieder, Junioren, Jugendbergsteiger ab 16 Jahre und Ehrenmitglieder der Sektion. Wir bitten die Sektionsmitglieder um rege Beteiligung und erinnern an das Mitbringen des DAV-Mitglieds-Ausweises 2021.

Unsere C- Mitglieder und Jugendbergsteiger sind uns herzlich willkommen.

DAV Sektion Bergfreunde Saar e.V.

i. A. Peter Lambert

1. Vorsitzender

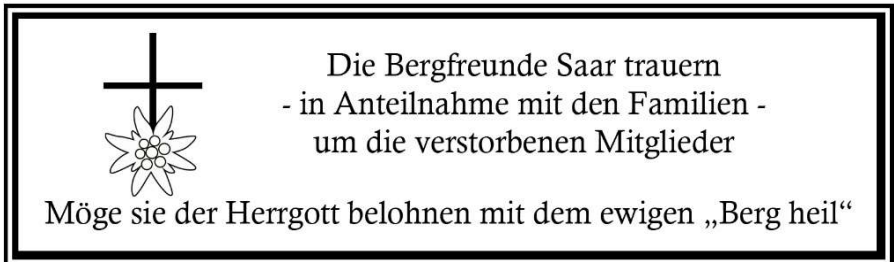

SBS-Ski- und Bergschule



Programminweis

Alle Maßnahmen der SBS-Berg- und Skischule, die in der Termin-Gesamtübersicht (am Ende der Ausgabe) aufgeführt und in diesem Mitteilungsblatt nicht nochmal aufgeführt sind, finden gemäß Ausschreibungen in den vorhergehenden „Berg Heil Mitteilungen“ oder siehe wie folgend statt!

Bei den Fahrtenleitern oder der Geschäftsstelle erhalten Sie Informationen oder ausführliche Ausschreibungen mit den Allgemeinen Reisebedingungen.

- Die Anmeldungen sind mit entsprechendem Formular (beim Fahrtenleiter oder Geschäftsstelle zu erhalten) an eine der vorgenannten Stellen zu richten.
- Bei allen Kursen und Touren ist jeder Teilnehmer selbst für seine Kranken- und Unfallversicherung verantwortlich!

Obwohl unsere Ausbilder eine sichere Führung bieten können, sind bei Kursen und Touren im Gebirge Unfälle nicht auszuschließen. Hierfür wird keine Haftung übernommen und die Teilnahme erfolgt auf eigene Gefahr! Programmänderungen, je nach Wetterlage, bleiben vorbehalten! Für Mitglieder besteht Versicherungsschutz im Rahmen der im „DAV ASS“ (siehe unter „Versicherungsschutz aller Mitglieder..“) abgeschlossenen Versicherungen.

AUSBILDUNG UND SICHERHEIT

Vorstandsbeisitzer für Ausbildung und Sicherheit:

Sergej Stuckert

Tel.: 06849-9780944

eMail: ausbildung@bergfreunde-saar.de

▪ Erste-Hilfe-Kurs für Alpinisten:

z. B. unter : www.danihornsteiner.de

▪ Alpines Notsignal international:

Innerhalb einer Minute sechs Mal in gleichmäßigen Abständen auf sich aufmerksam machen. Dann folgt eine Minute Pause, anschließend wieder sechs Mal pro Minute und so weiter. Je nach Situation kann man durch Lautzeichen wie lautes Rufen, Pfeifen oder Hämmern, durch Lichtsignale wie Blinkzeichen, Sonnenspiegel, den Notsignalmodus mancher Stirnlampen oder durch Winken mit auffälligen Gegenständen auf sich aufmerksam machen. Nimmt jemand das Notsignal zur Kenntnis, antwortet er mit nur drei Zeichen pro Minute: Das bestätigt dem Hilfesuchenden, dass sein Notsignal angekommen ist

Auf Nummer Sicher !

Bei Bergnot, Suche und Auslands-krankenschutz, bei Bergunfällen (Rückholung)

Telefon: + 49 (0) 89-30657091

Die Rufnummer des

Alpinen Sicherheits-Service des DAV,
der Versicherungsschutz des DAV

TRAINING

▪ **Training in Hemmersdorf**

Konditions- mit Kraft- und Stabilisationstraining bietet Harald Weber (FÜL–Bergsteigen) zusammen mit Oliver Berrar (Lauftrainer B und Präventionssport) an.

Montag: 19.00 Uhr

Zirkeltraining in der Grenzlandhalle

Dienstag: 18.30 Uhr

01.04. bis 30.09. außerhalb der Ferien
Radfahren - Treffpunkt: Klopstraße

Donnerstag: 18.00 Uhr

Lauf-, Stabilisations- und Krafttraining
Treffpunkt: Klopstraße

Auskunft und Kontakt:

Harald Weber

Tel.: 06833-8740

▪ **Offenes Kletter-Training für Kinder, Jugendliche und Erwachsene**

Kirkeler Kletterfelsen:

hier kann beim Bouldern die Klettertechnik verfeinert, Kraft und Ausdauer gesteigert werden.

Von Mai bis Oktober:

Mittwoch: 17.30 – 19.00 Uhr

Kletterhalle Zweibrücken (Camp 4):

von November bis April:

Donnerstag: 18.00 – 20.00 Uhr

Auskunft und Anmeldung:

Peter Lambert, Trainer B Alpinklettern

Tel.: 06804-169377

▪ **Kletterwand Ensdorf**

Im Sportzentrum, 66806 Ensdorf

Tel.: 06831-59501

Montag: 18.45 – 20.45 Uhr SBS

mit Bernhard Paul

Mittwoch: 18.00 – 20.00 Uhr SBS<

Kinder

20.30 – 21.30 Uhr SBS

Jugendliche

mit Hans Baldauf

Zur Hallenbenutzung muss ein Antrag ausgefüllt sowie eine Nutzungsgebühr gezahlt werden.

Der Antrag findet sich hier im Heft (siehe Sportklettern) und kann über unsere Internetseite:

<https://www.bergfreunde-saar.de>
herunter geladen werden

▪ **Offenes Klettertraining für Jugendliche und Erwachsene**

In der Anlage des TV Eiweiler

(Turnhalle der Grundschule in Eiweiler-Heusweiler)

Dienstag: 19.00 – 21.30 Uhr

Für voraussichtliche Teilnahme ist eine Anmeldung erforderlich

Anmeldung: Sergej Stuckert

Tel.: 06849 9780944

▪ **Sportklettertraining Saarbrücken**

Kletterhalle an der Hermann-Neuberger-Sportschule 7, 66111 Saarbrücken

Montag/Donnerstag/Freitag:

jeweils 17.30 – 20.30 Uhr

Trainer:

- Lukas Kraushaar, Landesjugendtrainer, Trainer C Wettkampfklettern
- Andreas Welsch, Trainer C
- Patrick Kiefer, Trainer C

▪ **Sportklettertraining Saarlouis**

Sportklettertraining in der Kletterhalle Saarlouis – Technik, Kondition, Taktik, Sicherungstechnik

Termine: über die Termine werden die Interessenten jeweils zwei Wochen vorher informiert. Das Training findet sowohl unter der Woche wie auch mal am Wochenende statt.

Auskunft und Anmeldung bei:

Jan Luhmann

eMail: [jan.luhmann\(at\)gmx.de](mailto:jan.luhmann(at)gmx.de)

Anmeldungen bitte für jedes Training nach Bekanntgabe der Termine.

▪ Nordic-Walking mit Ursula Weber

Holz, In der Frohn

Treff neben dem Holzer Friedhof:

Montag: 9.00 Uhr ganzjährig

Donnerstag: 9.00 Uhr ganzjährig

Ansprechpartner: Ursula Weber

Tel.: 06806-82163

▪ Nordic-Walking mit Harald Kuntz

Treffpunkt: Bischmisheim, Turnplatz/

Hochstraße

Dienstag (Sommerzeit): 18.00 Uhr

Ansprechpartner: Harald Kuntz

Tel.: 0681 892430

▪ Mountainbike-Training

der „MatschFinder“ ab Rosengarten am Galgenbergturm in Spiesen-Elversberg.
ganzjährig:

Dienstag: 18.00 – 20.00 Uhr

Von Oktober bis März (in der dunklen Jahreszeit) mit Beleuchtung.

Samstag: 14.00 – 18.00 Uhr

In der Sommerzeit (die „Schönwetterfahrer“) fahren wir in 2 Leistungsgruppen.

Ansprechpartner:

Gerhard Herding

Tel.: 0170-7563590

eMail: gerhard@matschfinder.de

▪ Training in Friedrichsthal

Ausdauer- und Krafttraining mit Gymnastik bieten Dieter Kuhn und Klaus Flachsland in Zusammenarbeit mit der Abteilung Leichtathletik des SC Friedrichsthal.

In den Wintermonaten **Oktober - März:**

Montag: ab 18.30 Uhr

Helenehalle Friedrichsthal

In den Sommermonaten **April – September**

Montag: ab 18.00 Uhr

Sportplatz „Am Franzschacht“, Friedrichsthal

- Leichtathletiktraining mit Dieter Kuhn auf der Kunststoffanlage des Sportplatzes

- Nordic-Walking mit Klaus Flachsland in das Ruhbachtal

Auskunft und Kontakt:

Klaus Flachsland

Tel.: 06897-88745

eMail: schatzmeister@bergfreunde-saar.de

*) Achtung! In den Schulferien sind die öffentlichen Schul- und Sporthallen geschlossen! Bei Fragen zu unserem Angebot an Trainingsmöglichkeiten wendet euch bitte direkt an die Trainer bzw. Übungsleiter oder an untenstehende Rufnummern:

Hans Baldauf	Mobil	0172-6835174
Klaus Flachsland	Telefon	06897 88745
Richard Guckert	Mobil	0177-7437136
Harald Kuntz	Telefon	0681-892430
Peter Lambert	Telefon	06804-169377
Jan Luhmann	Telefon	0681-54652
Bernhard Paul	Mobil	0176-66994107
Sergej Stuckert	Telefon	06849 9780944
Harald Weber	Telefon	06861-7707480
Ursula Weber	Telefon	06806-82163

JUGEND, KINDER UND FAMILIE



Ansprechpartner:
Yvonne Kautz
 Jugendreferentin

Tel.: 0176 69796090
 eMail:
jugend@bergfreunde-saar.de

Allgemeine Termine siehe unter Rubrik „TRAINING“, Seite 7 + 8

▪ **Klettertraining für Kinder, Jugendliche und Erwachsene**

Siehe Rubrik TRAINING

▪ **Erlebnis Hohwaldhütte Vater-Kind-Erlebniswochenende neuer Termin: September 2021**



Liebe Bergfreude, unser, in der letzten Berg Heil-Ausgabe angekündigtes Erlebniswochenende im April 2021 muss leider aufgrund der noch vorherrschenden Corona-Pandemie abgesagt werden. So starten wir hoffnungsvoll mit einem neuen Termin im September.

An diesem Wochenende wollen wir gemeinsam ein professionelles Baumhaus und einen Staudamm bauen, wandern, Geländespiele spielen, ein Tischtennisturnier durchführen, eine Nachtwanderung unternehmen, kochen und alles was sonst noch gemeinsam viel Spaß macht!

Termin: Fr.10.09.2021 bis So.12.09.2021
Zielgruppe: Väter mit ihren Kindern, die zwischen 7-15 Jahre alt sind
Kosten (Verpflegungs- und Materialkosten): Mitglieder:

50,-- € Erwachsene – 25,-- € Kinder

Nichtmitglieder:
 60,-- € Erwachsene, 30,-- € Kinder
 Die Übernachtungskosten sind vor Ort zu zahlen.

Anfahrt: wir bitten, unserer Umwelt zuliebe, Fahrgemeinschaften zu bilden

Teilnehmerzahl: 25 Teilnehmer (Covid 19 bedingt)

Es gilt die Reihenfolge der Anmeldung.

Anmeldung: christoph.huster@gmx.de

Organisation & Leitung:

Peter Jung SBS Team Hohwaldhütte
 Wolfgang Rupertus SBS Team Hohwaldhütte
 Christoph Huster SBS Team Hohwaldhütte
 Sebastian Graf SBS

▪ **„Goldener Oktober“ auf der Hohwaldhütte 2021**



Termin:
 Fr. 15.10.2021 bis
 Fr. 22.10.2021

Wie schon in der Winterausgabe angekündigt, wollen wir den über lange Jahre sehr erfolgreich durchgeführten „Goldenen Oktober“ auf unserer vereinseigenen Hohwaldhütte wieder aufleben lassen.

Die Teilnahme ist offen für alle. Das heißt von unseren Kleinsten angefangen bis hin zu unseren Senioren. Eingeladen sind auch Gäste, die einfach nur mal Alpenvereinsluft schnuppern wollen.

Das Programm soll auf alle Teilnehmer abgestimmt werden, wobei generell alles als „Kann“ und nicht als zwanghaftes „Muss“ verstanden werden soll.

Angefangen über Wandern mit Esskastanien sammeln und natürlich auch zubereiten, Schnupperklettern am Neuntelstein, Mountain Bike gemäßigt, Besuch mit Führung bei unseren Haus- und Hofbauern Neumann oder

Jost, unterwegs sein mit Karte und Kompass, Stockbrot zubereiten sind viele andere Aktivitäten sind geplant.

Umsetzen wollen das Ganze mit Euch unsere Familiengruppenleiterin Yvonne Kautz und ein Team von Übungsleitern verschiedener Sparten.

Auch für das leibliche Wohlergehen wird von Wolfgang Rupertus und seinem Küchenteam gesorgt.

Kosten:

Erwachsene: 100,-- €
Kinder/Jugendliche 13 - 18 Jahre 80,-- €
Kinder bis einschl. 12. Lebensjahr 60,-- €
zzgl. der geltenden Übernachtungsgebühren für Mitglieder bzw. Nichtmitglieder einschl. Kurtaxe

Voranmeldung bei:

Yvonne Kautz – Tel.+49 (0)176 6979 6090
eMail: yvonne.kautz@googlemail.com
oder

Franz-Josef Ley – Tel.+49 (0)174 690 7550
eMail: franz-josef.ley@t-online.de

Anzahlung: zu leisten bis 01.10.2021

Erwachsene 60,-- €
Kinder/Jugendliche 13 - 18 Jahre 50,-- €
Kinder bis einschl. 12. Lebensjahr 35,-- €
auf folgende Bankverbindung bei der:

Netbank

IBAN: DE14 2009 0500 0001 8192 16

BIC: GENODEF1S15

mit Stichwort „Goldener Oktober“ und Name

▪ **Familienfreizeit im französischen Jura**

Termin: 03.06. – 06.06.2021

Wo: Baume les Dames

Übernachtung: Campingplatz in Baume les Dames (Mobilhome mieten möglich)

Beschreibung:

Schnupperklettern, Abenteuerwanderungen, Radfahren, Kanu fahren oder einfach nur die Vielfalt der Natur im Jura entdecken.

Abends wird gemeinsam gekocht.

Verpflegung: Selbstverpflegung

Anfahrt: mit eigenem PKW
(Fahrgemeinschaften nach Absprachen)

Teilnehmerzahl für das Klettern:

15 Kinder von 6-18 Jahren in Begleitung eines Elternteils bzw. Volljährigen, der die Betreuung der Kinder gewährleistet.

Gebühren: € 15,-- pro kletterndem Kind
Klettermaterial kann bei der Sektion ausgeliehen werden.

Voranmeldung und Auskunft:

Peter Lambert

Tel.: 06804 169377

Die Corona Bestimmungen sind zu beachten. Sollten wir wegen Corona nicht nach Frankreich einreisen können, werden Alternativen angeboten z. B. ähnliches Angebot im Altmühltal oder in der Südpfalz bei Dahn.

▪ **Familiengruppe „Stöckchen & Steinchen“ Minis**

Ansprechpartnerin:

Yvonne Kautz

eMail:

yvonne.kautz@googlemail.com

Tel.: 0176 69796090



▪ **Tageswanderungen**

Sobald es die Auflagen der Pandemie zulassen, können wir gemeinsam wieder das schöne Saarland erwandern. Interessenten können sich gern in die WhatsApp-Gruppe aufnehmen lassen, um später detaillierte Informationen zu erhalten.

▪ **Wochenenden - Hohwaldhütte**

Sommer in den Vogesen

Termin: Fr. 09.07.2021 - So 11.07.2021

Winter in den Vogesen

Termin: Fr. 03.12.2021 - So 05.12.2021

- 3 Tage / 2 Nächte auf der Hohwaldhütte
- Familienzimmer, jede Familie erhält ein eigenes Zimmer
- gemeinsames Frühstück und Abendessen

- kindgerechte Wanderungen zum Bauernhof, Wasserfall & durch die Berge der Vogesen
- Besuch einer Burgenanlage der Region mit Wanderung möglich

Interessenbekundung bitte bis spätestens 12 Wochen vor Termin, für etwas Planungssicherheit.

Finaler Anmeldeschluss ist 8 Wochen vor Termin.

Preisdetails: Hüttengebühr (auch Nicht-Mitglieder) + Verpflegung + Organisationsbeitrag

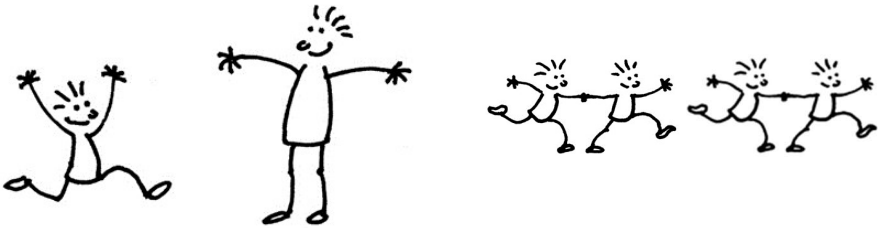

Gemeinsam in die Zukunft Ihre 3 starken Gesundheitspartner in Spiesen-Elversberg



Marien-Apotheke
St. Ingberter Str. 1
66583 Spiesen-Elversberg
Tel. 0 68 21 / 7 12 92
Fax 0 68 21 / 74 03 72
www.marien-apotheke-elversberg.de

Rochus-potheke

Rochus-Apotheke
Hauptstraße 100
66583 Spiesen-Elversberg
Tel. 0 68 21 / 7 33 32
Fax 0 68 21 / 79 04 82
www.rochus-apotheke-spiesen.de



Rosen-Apotheke
Heinitzstr. 4
66583 Spiesen-Elversberg
Tel: 0 68 21 / 7 12 07
Fax 0 682 1 / 7 42 73 0
rosen-apotheke-spiesen-elversberg@gmx.de

Jugendvollversammlung der Sektion Bergfreunde Saar

Liebe JDAV-Mitglieder der Sektion Bergfreunde Saar, liebe Jugendleiter*innen, Funktionsträger*innen und Leiter*innen der Kinder- und Jugendgruppen, hiermit laden wir euch herzlich zur Jugendvollversammlung der Sektion Bergfreunde Saar ein. Die JVV ist das Entscheidungsgremium Eurer Sektionsjugend. Kommt vorbei und nutzt Euer Recht, Euch an den Entscheidungen der JDAV zu beteiligen.

Sie findet statt am:

**Mittwoch, dem 01.09.2021, 18:00 Uhr
in der Kletterhalle Ensdorf,
Im Sportzentrum, 66806 Ensdorf**

Tagesordnung:

- | | |
|--------------------|--|
| 1. Begrüßung | d) Delegierte für den Bundesjugendleitertag bzw. Landesjugendleitertag |
| 2. Berichte | 4. Anträge |
| 3. Wahlen | 5. Wünsche und Ideen für die JDAV der Sektion Bergfreunde Saar |
| a) Jugendausschuss | |

Anträge an die Jugendvollversammlung sind schriftlich bis zum **25.08.2021** an die stellvertretende Jugendreferentin Katja Becker (kabe0005@stud.uni-saarland.de) zu richten.

Teilnahme- und stimmberechtigt in der Jugendvollversammlung sind alle Mitglieder der Sektionsjugend bis zur Vollendung des 27. Lebensjahres. Eine Stellvertretung ist nicht zulässig. Teilnahmeberechtigt sind ferner alle Jugendleiter*innen, alle gewählten JDAV-Funktionsträger*innen, alle Leiter*innen von Kinder- und Jugendgruppen der Sektion, der Sektionsvorstand sowie Gäste auf Einladung des bisherigen Jugendausschusses. Eltern minderjähriger Mitglieder der Sektionsjugend sind als Gäste eingeladen.

Mitzubringen ist:

- der DAV-Mitgliederausweis
- von minderjährigen Mitgliedern der Sektionsjugend die unterschriebene Einverständniserklärung eines Erziehungsberechtigten, die bei der stellvertretenden Jugendreferentin Katja Becker angefordert werden kann.

Sollte die JVV coronabedingt nicht oder nur an einem anderen Ort durchgeführt werden können, informieren wir euch über die Internetseite der Sektion Bergfreunde Saar.

DAV Sektion Bergfreunde Saar e. V.
i. A. Katja Becker
stellvertretende Jugendreferentin

BERGWANDERN/BERGSTEIGEN/HOCHTOUREN



Ansprechpartner:
Ramona Richter

Tel.: 06851-1032

Allgemeine Termine siehe unter Rubrik
„TRAINING“, Seite 7 + 8

▪ **Alpines Bergsteigen für Einsteiger**

Termin: 31.07. – 07.08.2021

Wo: In den Schweizer Bergen
(Wallis und Berner Oberland)

Übernachtung: Campingplatz oder Berghütten

Beschreibung: Leichte Gipfeltouren, Klettersteige und Klettertouren, all das wird in dieser alpinen Woche angeboten. Die Touren orientieren sich an die Bergsteiger, welche die verschiedenen Formen des Bergsteigens kennen lernen möchten, jedoch sind Trittsicherheit, Schwindelfreiheit und Kondition für Bergtouren bis zu 8 Std Voraussetzung.

Verpflegung: Selbstverpflegung,
auf Hütten HP

Anfahrt: mit eigenem PKW (Fahrgemeinschaften nach Absprachen)

Teilnehmerzahl: 8 Personen

Gebühren: € 70,-- pro Teilnehmer
Fahrtkosten übernimmt jeder selbst
Übernachtung und Verpflegung wird vor Ort bezahlt.

Vorbereitung: nach Absprache

Voranmeldung und Auskunft:
beim Fahrtenleiter Peter Lambert
Tel.: 06804/169377

▪ **Bergwandern mit Klettersteig im Mangfallgebirge (Guffertgebiet)**

Termin: 31.05.2021-06.06.2021

Wie in der Winterausgabe 2020 im Berg Heil beschrieben, führe ich eine Sektionsfahrt ins Mangfallgebirge durch.

Geplant sind leichte bis mittelschwere Bergwanderungen sowie die Begehung des als leicht beschriebenen Klettersteiges am Guffert. Tourenziele sind u. a.: Halserspitze mit Blauberggrat bis zur Blaubergalm; übers Schneidjoch zum Abendstein; Ragstattalm und Brandenberger Ache; Rund ums Schneidjoch, Guffert. Bei Interesse und entsprechendem Wetter besteht die Möglichkeit, am Abendstein zu klettern. Schon jetzt sei der Hinweis erlaubt, dass es sich dabei nicht um einen Kletterkurs handelt.

Tourenlängen: zwischen 3,5 und 10 Stunden
Unterbringung: Guffertütte

in Mehrbettlagern mit Halbpension
Falls jemand vegetarische Ernährung bevorzugt, bitte ich dies bei Anmeldung bekannt zu geben.

Anmarschweg ca. 2,5 Std

Schwierigkeiten/ Voraussetzungen:

Teilweise lange Wege, Schwindelfreiheit erforderlich, Kenntnisse im Klettersteiggehen erforderlich.

Ausrüstung:

Helm, Gurt, Klettersteigset, Trinkflasche in entsprechender Größe für die großen Tagesetappen ohne Einkehrmöglichkeiten, Wind- und Regenschutz, Sonnenschutz, Klettersteigtaugliche Schuhe; Wanderstöcke

Für die Kletter-Interessierten empfiehlt sich die Mitnahme von Kletterschuhen und entsprechendem Sicherungsmaterial. 2 Seile sind dabei.

Teilnehmerzahl: max. 6 Personen

Kosten: 50,-- € pro Person für Führung am Berg, Übernachtung mit Halbpension trägt jeder selbst.

Anreise: in PKW Fahrgemeinschaften

Anmeldeschluss: 09. Mai 2021

Anmeldung: Franz-Josef Ley

Tel.: +49 (0)174 690 7550

eMail: franz-josef.ley@t-online.de

▪ **Touren mit Harald Weber**

▪ **Hochtourenwoche in Zeiten von Corona(?)**

Vorgesehener Termin:

Sa. 17.7. – So. 25.7.2021

Unter dem Motto: „Spüre dich selbst“ möchte ich (Harald Weber, TCBS) eine Hochtourenwoche in den Alpen anbieten. Siehe dazu auch den Link:

<https://www.alpenverein.de/Bergsport/Gesundheit/Spuere-dich-selbst/>

Dort heißt es:

„In der Kampagne "Spüre dich selbst" geht es nicht allein um körperliche Gesundheit und die Aktivitäten am Berg. Vielmehr geht es um den Weg zu innerem Ausgleich. Es geht um weniger Stress und mehr Zufriedenheit. Um weniger "im Außen" sein, dafür mehr auf sich selbst achten.“

Dieser „Innenseite“ unseres Lebens soll in dieser Woche Raum gegeben werden.

Organisatorisches: Genauer Ort und Touren werden mit den Teilnehmern kurzfristig nach den im Juli bestehenden Möglichkeiten in Zeiten von Corona abgesprochen.

Teilnahmevoraussetzung ist eine hohe Flexibilität und die Teilnahme an vorherigen Touren mit mir! Lediglich spirituelle Leitung und minimale Organisation. Dieses Angebot stellt besondere Leistungsanforderungen an die Teilnehmer: Eiserfahrung, Beherrschung der Spaltenbergung und hervorragende Kondition. Anmeldung nur nach persönlicher Kontaktaufnahme möglich!

Kontakt: harald.waex@t-online.de

▪ **Touren mit Michael Müller**



Auf ein paar wärmende Worte..... in Zeiten von „Tante Corolla“

Hallo zusammen!
was ein seltsamer Bergsommer 2020...

und was für eine tolle Sektions-Abschluss-

Tour im September. Voller Vorfreude machten sich Anfang September 2020 zehn kleine Rucksäcke auf einen langen Weg nach Meran. (siehe Reisebericht Rudi Rucksack...!)

In Sankt Jodok, am Brenner begann das Abenteuer und im Herzen von Meran, mitten in der Fußgängerzone, war samstags das große Finale. Manch Eine/er kam bei dieser Alpenüberquerung an seine Grenzen, und mach Eine/er musste seine Grenzen verschieben. Aber auch bei dieser tollen Truppe hat sich gezeigt, dass ein wertschätzender Umgang miteinander zusammenschweißt und jedes Hindernis gemeinsam ausgeräumt wird!!

So legten wir alle gemeinsam ca. 60 km, bei 5000 Meter im Aufstieg, sowie 5000 Höhenmeter im Abstieg zurück. Dass die Sonne unser ständiger Begleiter war ist nur ein Aspekt von vielen, die aus dieser Tour was ganz Besonderes gemacht hat. Noch einmal Dankeschön an alle Beteiligten für diese außergewöhnliche Tour.

In diesem Zusammenhang möchte ich den Bergfreunden den DAV Summit Club ans Herz legen. Die Jungs und Mädels aus München sind in Sachen Organisieren und Durchführen von Bergsport Reisen aller Art eine Klasse für sich. Einen besonderen Dank an Sarah Mailänder, die diese Tour in dieser schwierigen Zeit für unsere Sektion geplant hat. Gerne wieder! In Sachen „Traumtouren“ war ich im August 2020 in einer Gemeinschafts-Tour mit meinen Tourenführer-Kollegen (Martin und Christian) von der Sektion München/Oberland im Wallis/Schweiz zugange. Der höchste Berg der Schweiz, (einer der „Seven Summit“) sowie der zweithöchste Berg der Alpen sollte es heuer sein...ob es geklappt hat!? Siehe Reisebericht „Damit aus einer Traumtour ach eine wird“!

Diese seltsame Zeit verlangt einiges von uns, so sind zum Beispiel letztes Jahr und sehr wahrscheinlich auch in diesem Jahr Vortreffen, Nachtreffen oder sonstige Zusammenkünfte -äußerst schwierig umzusetzen!

Und genau vor diesem Hintergrund hat mir Maria B., eine meiner Lieblings-Teilnehmerinnen einen phantastischen Vorschlag gemacht: **„Ein Treffen aller Teilnehmer aus den Jahren 2020 und 2021 in unserer Hohwaldhütte!“**

Und genau das machen wir. Vom 8.10.2021 bis zum 10.10.2021 findet ein Treffen für alle Teilnehmer der von mir durchgeführten Touren 20/21 statt. Gemeinsam feiern, wandern, radeln, Bilder und Filme schauen und tauschen, sprooche...und natürlich gemeinsam kochen, essen und ein wenig trinken. Und unseren Verein unterstützen wir dann auch, wenn das keine schöne Aktion ist!? Das könnte der Beginn einer neuen Tradition werden. Vielleicht auch für den einen oder anderen meiner Tourenführer-Kollegen/in.

Ich wünsche uns Allen einen bunten Frühling, einen guten Start in den Bergsommer 2021, sowie einen möglichst frühen Impftermin... oder wie Dragoslav Stepanovic` 1992 nach der verlorenen deutschen Bundesligameisterschaft gesagt hatte... „Lebbe geht weida“! ... in diesem Sinne,

lieben Gruß Michael M.

Wenn „Tante Corolla“ es zulässt sind 2021 folgende, leider schon ausgebuchte Touren geplant:

- **1. Einlaufen: Start in den Bergsommer! Karwendel Höhenweg, quer durch die Nordkette!**

Bis zu 7000 Höhenmeter, davon bis zu 3400m im Aufstieg. Ca. 60 km von den Tallagen bis hoch zu den Gipfeln im größten Naturpark Österreichs, dem Karwendel. Bei dieser Mehrtagestour gibt es viel zu entdecken, sowie die alpine Bergnatur und Bergkultur in Tirol kennen zu lernen.

Termin: 27.06.2021 - 02.07.2021
(5 bis 6 Hüttenübernachtungen)

- **2. Hochlaufen: Hochtourenwoche auf der Weissmieshütte (2726m) / Schweiz**

Termin: 18.7.2021-23.7.2021

Mal wieder Zeit für einen gescheiten Berg, einen hohen Berg...Zeit für einen 4000er!

Geplant sind 5 Übernachtungen auf der herrlich gelegenen Weissmieshütte im Tal von Saas Fee/Wallis.

Mögliche Gipfel sind: Jegihorn (3206m) als Eingeh tour, das Fletschhorn (3985m), das Lagginhorn (4010m) sowie die Weissmies mit ihren 4023m.

- **3. Auslaufen im September: Lerchweg...**

Termin: 12.9.2021-18.9.2021

Der Lechweg, 125 km von der Quelle am Formarinsee (1871m) bis zum Fall in Füssen. Ursprüngliche Natur in einer der letzten Wildflusslandschaften in Europa machen aus dem „Lechweg“ einen ganz besonderen Weg!

In 6 Etappen wandern wir vom Formarinsee (1871m) im Vorarlberg durch die 3 Bundesländer Vorarlberg, Tirol und Bayern bis nach Füssen (808m) im Allgäu. Einmalige Landschaft, Natur pur, vielfältige Kunst und Brauchtum und mancherlei Highlight (Holzgauer Hängebrücke, eine Wildwasserfahrt, Vogelparadies in Pflach...usw.) erwarten uns auf unserem ganz besonderen Fernwanderweg. Übernachten werden wir in Pensionen, sowie in einfachen Hotels am Wegesrand. Eventuell können wir bis zum Beginn der Tour einen Gepäcktransport organisieren...?! Können wir!

- **4. Fertig gelaufen... Teilnehmer-Treffen auf der Hohwaldhütte**

Termin: 08.10.2021-10.10.2021!

Indien Summer in den Vogesen. Wandern, feiern, lachen, sprooche, Bilder tauschen, Filme schauen, oder einfach nur eine schöne Zeit gemeinsam verbringen. Eih joo!

Die genaue Beschreibung der Touren siehe letztes „Berg Heil“ Heft. Leider sind die Touren ausgebucht, es besteht aber die Möglichkeit, sich auf die Warteliste setzen zu lassen.

Kontaktdaten:

Michael Müller, Trainer C Bergsteigen

Tel.: 01515 6072629 oder 06825 46702

eMail: bi-ga-mi@t-online.de

KLETTERN – DIE STEINBEISSER



Ansprechpartner:
Bernhard Paul
 Tel.: 06853-6632
 oder 0176-66 99 41 07

eMail:
 sbs.steinbeisser@gmx.de

Allgemeine Termine siehe unter Rubrik
 „TRAINING“, Seite 7 + 8

▪ **Kletterscheine Indoor**

Für alle, die das Klettern zuerst einmal in der Halle erlernen wollen, werden folgende Kurse zur Abnahme der DAV-Kletterscheine nach Bedarf angeboten:

1. DAV-Kletterschein Toprope
2. DAV-Kletterschein Vorstieg

Die Kurse umfassen jeweils 3 Abende à 3 Stunden und finden in einer saarländischen Kletterhalle (Ensdorf, St. Wendel oder Saarlouis) statt.

Kosten:

€ 30,00/Teilnehmer - Mitglieder

€ 40,00/Teilnehmer - Nichtmitglieder

Der Halleneintritt ist zusätzlich zu entrichten. Am Ende des Kurses wird der entsprechende DAV-Kletterschein ausgestellt.

Die Kurse finden statt, sobald sich ausreichend Teilnehmer angemeldet haben.

Infos und Anmeldung bei:

Joachim Blasius, Trainer C Sportklettern,

Tel.: 0151-50188833

Bernhard Paul, Trainer C Sportklettern,

Tel.: 06853-6632 oder 0176-66994107

eMail: sbs.steinbeisser@gmx.de

▪ **Klemmkeile, Friends und Co. – Fortgeschrittenenkurs in der Pfalz**

Termin: 07. August 2021

Dieser Kurs richtet sich an alle, die den Umgang mit mobilen Sicherungsgeräten erlernen wollen.

Treffpunkt: 08:00 Uhr PKW-Parkplatz Limbach

Anfahrt: in Fahrgemeinschaften
 Voraussetzungen: Kletterkurs für Anfänger/Innen und erfolgreich vorgestiegen.

Anmeldeschluss: 10. Juli 2021

Teilnehmerzahl: max.8 Personen

Kosten: € 30,--

Anmeldung/Auskunft:

Joachim Blasius

Tel.: 0151 501 888 33 oder

eMail.: joachim_blasius@web.de

Anmerkung: Im Betreff bitte „Klemmkeile Pfalz 21“ angeben

▪ **Klemmkeile, Friends und Co. – Fortgeschrittenenkurs am Battert**

Termin: 04./05. September 2021

Dieser Kurs richtet sich an alle, die den Umgang mit mobilen Sicherungsgeräten erlernen wollen. Neben dem richtigen legen von Keilen und Friends wird auch der Vorstieg am Battert geübt werden können.

Unterkunft: Übernachtung mit Halbpension im Naturfreundehaus in Michelbach in Gemeinschaftsschlafräumen. Kosten sind nicht in der Kursgebühr enthalten.

Treffpunkt: 07:00 Uhr PKW-Parkplatz Limbach

Anfahrt: in Fahrgemeinschaften

Voraussetzungen: Kletterkurs für AnfängerInnen und erfolgreich vorgestiegen.

Anmeldeschluss: 07. August 2021

Teilnehmerzahl: max. 8 Personen

Kosten: € 45,--

Anmeldung/Auskunft:

Joachim Blasius

Tel.: 0151 501 888 33 oder

eMail.: joachim_blasius@web.de

Anmerkung: im Betreff bitte „Klemmkeile Battert 21“ angeben

Zur gleichen Zeit findet auch die Kletterfahrt in selbstständigen Seilschaften an den Battert statt.

▪ Klettersteigkurs 2021

Achtung

Für den Fall, dass der Kurs wegen der Corona Pandemie zum ursprünglichen Termin nicht stattfinden kann, gibt es Ausweichtermine.

Theorie: Dienstag 28.09.2021

Praxis: Sonntag 10.10.2021

Ort und Uhrzeit bleiben gleich.

Theoretische Einführung in das Erlebnis Klettersteig

Termin: Mittwoch 14. April 2021, 19:00 Uhr

Ort: Geschäftsstelle der SBS,
Parallelstraße 2a, 66583 Elversberg

Bitte soweit vorhanden, ein normgerechtes Klettersteigset zum Theorieabend mitbringen. Kletterhelme, Klettergurte und Klettersteigsets können in begrenzter Anzahl ausgeliehen werden.

Praxis:

Termin: Sonntag 02. Mai 2021 - 9:30 Uhr

Treffpunkt: an den Kletterfelsen bei 55606 Oberhausen bei Kirn

Koordinaten Parkplatz:

49°18'04.41" N, 07°26'57.16"E

49.801226, 7.449211

Kursziel: Vermitteln von Fertigkeiten und Grundkenntnissen für ein sicheres und selbstständiges Begehen von Klettersteigen. Sensibilisieren für alpine Gefahren.

Teilnehmer: Offen für alle – Kinder ab 10 Jahre in Begleitung eines Erwachsenen.

Kursgebühr:

Erwachsene u. Jugendliche ab 16 Jahre:

Mitglieder € 20,00

Nichtmitglieder € 25,00

Kinder:

Mitglieder € 10,00

Nichtmitglieder € 15,00

Die Kursgebühr ist am Theorieabend zu entrichten.

Auskunft zum Kurs bei:

Franz Peter Paul

Tel: 06806-79814 oder 0172 818 4683

Anmeldung nur per

eMail: paulfp@gmx.de

▪ Schnupperklettern in den Vogesen

Termine:

1. 30.04. - 02.05.2021

2. 02.07. - 04.07.2021

Wo: Vereinseigene Hohwaldhütte

Übernachtung: Hohwaldhütte

Beschreibung: Schnupperklettern in den Klettergärten um die Hohwaldhütte. Wir werden in Theorie und Praxis das komplette Spektrum des Kletterns in der Natur vorstellen.

Verpflegung: Halbpension

Anfahrt: mit eigenem PKW

(Fahrgemeinschaften nach Absprachen)

Teilnehmerzahl: begrenzt auf insgesamt 15 Personen

Kosten:

€ 45,- pro Person für Schnupperklettern plus € 15,- pro Person HP von Freitagabend bis Sonntagmorgen

zzgl. Übernachtungsgebühren Hohwaldhütte incl. Kurtaxe

Voranmeldung und Auskunft:

Peter Lambert

Tel.: 06804 169377

Sollten wir wegen Corona nicht nach Frankreich einreisen können werden alternativen Angeboten z. B.

Ähnliches Angebot in der Südpfalz bei Dahn dann aber ohne HP.

▪ Schnupperklettern in Kirn und in den Vogesen

Auch im Jahr 2021 wollen wir in unserer Sektion wieder Schnupperklettern anbieten. Angesprochen sind dabei alle, die das Klettern am Fels ausprobieren möchten. Vorkenntnisse sind nicht erforderlich.

Es werden eintägige Termine in den uns nächstgelegenen Klettergebieten Nordvogesen und Kirn angeboten

Termine:

26.06.2021 in den Vogesen mit

Ramona Richter,

Tel.: 0160 7524488

eMail: ramonarichter@schlau.com

11.07.2021 in den Vogesen und

08.08.2021 in Kirn jeweils mit

Franz Josef Ley

Tel.: 0174 6907550

eMail: franz-josef.ley@t-online.de

Anmeldeschluss: jeweils 14 Tage vor dem Termin

Kosten: 30,-- € inkl. eventueller Material Ausleihe

Teilnehmerzahl: mind. 4 max. 8 Personen

Anmeldung/Auskunft:

bei den jeweiligen Leiter*Innen

Es wird darauf verwiesen, dass es sich um keine Ausbildung, sondern um eine organisierte Kletterfahrt handelt.

▪ **Kletterfahrten an den Battert Baden-Baden 2021**



1. Termin: 04. - 05. Sept. 2021

Teilnehmerzahl: 10

Anmeldeschluss: 07. August 2021

2. Termin: 02. - 03. Okt. 2021

Teilnehmerzahl: 10

Anmeldeschluss: 04. Sept. 2021

Klettergebiet: Battert bei Baden-Baden

Anforderungen, Voraussetzungen,

Schwierigkeiten:

Klettern in selbständigen Seilschaften, d. h. die Bildung der Seilschaften sowie der Vorstieg erfolgen eigenständig durch die Teilnehmer. Der Vorsteiger sollte den Schwierigkeitsgrad UIAA III+ am Fels beherrschen und in der Lage sein, größere Hakenabstände mit mobilen Sicherungsmitteln abzusichern.

Unterkunft/ Kosten:

Übernachtung mit Halbpension im Naturfreundehaus Michelbach.

Unterbringung in Gemeinschaftsschlaf-räumen.

Info: www.nocasgrosserwald.de

Anfahrt: in Fahrgemeinschaften ab Limbach

Auskunft/Anmeldung/Organisation:

Joachim Blasius

Tel.: 0151-501 888 33

eMail: joachim_blasius@web.de

Anmeldung nur verbindlich über Mailadresse joachim_blasius@web.de. Bei der Anmeldung bitte den vollen Namen und eigene Telefonnummer angeben. Bei der Anmeldung im Betreff bitte entsprechend angeben:

„Battert Sept. 21“ oder „Battert Okt. 21

Anmerkung:

Die Kletterfahrt findet auch bei schlechtem Wetter statt. Sollte ein Klettern im Fels nicht möglich sein (was ganz selten vorkommt), werden wir in die neue DAV-Kletterhalle in Baden-Baden, oder in die Kletterhalle „The Rock“ nach Karlsruhe ausweichen.

Am Septemberwochenende findet auch ein Fortgeschrittenkurs - Mobile Sicherungselemente – Vorstieg statt!

▪ **Klettern in Frankenjura**

Gemeinschaftsfahrt nach Franken

Termin: 25.05-28.05.2021

Teilnehmer: Es können maximal 10

Teilnehmer/Innen mitfahren.

Mindestalter: 18 Jahre.

Anforderung: Klettern in selbständigen Seilschaften, d. h. die Bildung der Seilschaften sowie der Vorstieg erfolgt eigenständig durch die Teilnehmer.

Der Vorsteiger sollte den Schwierigkeitsgrad UIAA V am Fels beherrschen

Unterkunft: Gasthof Zur Guten Einkehr - Landgasthof Merz GmbH, Hauptstr. 9, 91327 Gößweinstein im Einzel/Doppelzimmer (€ 35,00/Person) oder Campingplatz (€ 8,00)

Anfahrt: PKW Fahrgemeinschaften

Kosten: für Fahrt, Unterkunft und Verpflegung trägt jeder selbst

Auskunft: Sergej Stuckert

Tel.: 0177-3397914

Anmeldung: bis Anfang April 2021 per eMail: s.stuckert@gmx.net

im Betreff bitte Frankenjura 2021 angeben

SPORTKLETTERN

**Ansprechpartner
Kletterhalle Ens Dorf:****Hans Baldauf**

Tel.: 0172-6835174

eMail: hans_baldauf@web.deoder hans.baldauf@jdav-rlp-saar.de**Klaus Beeh**

Tel.: 0178-7288562

eMail: klaus@familie-beeh.com**Hans Freund**

Tel.: 06898-7954169

Allgemeine Termine siehe unter Rubrik „TRAINING“, Seite 7 + 8

- **Kletterscheine Indoor**

Für alle, die das Klettern zuerst einmal in der Halle erlernen wollen, werden folgende Kurse Berg Heil zur Abnahme der DAV-Kletterscheine nach Bedarf angeboten:

1. DAV-Kletterschein Toprope
2. DAV-Kletterschein Vorstieg

Die Kurse umfassen jeweils 3 Abende à 3 Stunden und finden in der Kletterhalle Rocklands in St. Wendel statt.

Kosten:

€ 30,00/Teilnehmer – Mitglieder

€ 40,00/Teilnehmer - Nichtmitglieder

Der Halleneintritt ist zusätzlich zu entrichten. Am Ende des Kurses wird der entsprechende DAV-Kletterschein ausgestellt. Die Kurse finden statt, sobald sich ausreichend Teilnehmer angemeldet haben.

Infos und Anmeldung bei:

Joachim Blasius, Trainer C Sportklettern

Tel.: 0151-50188833

eMail: joachim_blasius@web.de

Bitte im Betreff "Kletterschein Torope" oder „Kletterschein Vorstieg“ angeben

- **Sportklettern in Dolomiten**

Termin: 05.09 - 11.09.2021

Gemeinschaftsfahrt in die Dolomiten. Sportklettern rundum den Falzaregopass und in Cinque Torri

Teilnehmer: max. 10 Teilnehmer/Innen**Mindestalter:** 18 Jahre

Anforderung: Klettern in selbständigen Seilschaften, d. h. die Bildung der Seilschaften sowie der Vorstieg erfolgt eigenständig durch die Teilnehmer. Der Vorsteiger sollte den Schwierigkeitsgrad UIAA V am Fels beherrschen.

Unterkunft:

Garni Jasmin, St. Plan 1, 39030 St. Kassian

Im Einzel/Doppelzimmer € 45,- pro Person mit Frühstücksbuffet

Anfahrt: PKW Fahrgemeinschaften

Kosten: Kosten für Fahrt, Maut, Unterkunft und Verpflegung trägt jeder selbst.

Auskunft:

Sergej Stuckert

Tel.: 0177 3397914

Anmeldung: bis Anfang April per E Mail an s.stuckert@gmx.net

im Betreff bitte Dolo 2021 angeben

▪ **Antrag zur Nutzung der Kletterhalle Ensdorf**



Alpenverein und Skiclub
Saarbrücken



Sektion
Bergfreunde Saar

Hiermit stelle ich den Antrag auf Ausstellung eines Ausweises zur Nutzung der Kletterhalle Ensdorf

Ich bin im Besitz eines gültigen Mitgliederausweises der Alpenvereins-Sektionen ASS Saarbrücken oder der Sektion Bergfreunde Saar, der mich zum Erwerb dieses Kletterausweises berechtigt.

Name, Vorname

Geburtsdatum

Straße

PLZ, Ort

Telefon

E Mail

Vereinsmitgliedschaft	A	B	C	Jugend
ASS Saarbrücken	<input type="checkbox"/>	<input type="checkbox"/>	<input type="checkbox"/>	<input type="checkbox"/>
Sektion Bergfreunde Saar	<input type="checkbox"/>	<input type="checkbox"/>	<input type="checkbox"/>	<input type="checkbox"/>

Zutreffendes bitte ankreuzen

Die Gebühr in Höhe von 20,- € Jugend-Mitglied bis 18 Jahre
 40,- € A-, B-, C-Mitglied ab 18 Jahre

überweise ich umgehend auf das Konto des
DAV Sektion Bergfreunde Saar e. V. bei der

Sparkasse Neunkirchen

IBAN: DE27 5925 2046 0031 0169 87

BIC: SALADE51NKS

Kennwort: Kletterhalle Ensdorf, Name

Mir ist bekannt, dass ich erst nach Eingang der Gebühr den Kletterausweis erhalte und dann erst die Kletteranlage nutzen kann und dass meine Daten für die Erstellung der Zugangskarte gespeichert werden.

Antrag senden an:

DAV Sektion Bergfreunde Saar e. V.

Parallelstr. 2a

66583 Spiesen-Elversberg

eMail: sbsdav@bergfreunde-saar.de

Datum, Unterschrift des Antragstellers

MOUNTAINBIKE – DIE MATSCHFINDER



Ansprechpartner:

Gerhard Herding

FGL Mountainbike

Tel.: 0170-7 56 35 90

eMail: gerhard@matschfinder.de

www.matschfinder.de

Allgemeine Termine siehe unter Rubrik „TRAINING“, Seite 7 + 8

MatschFinderTreff (MFT):

am Galgenbergturm,

66583 Spiesen-Elversberg

Dienstag und Samstag: Zeiten siehe TRAINING

- **Technik Training beim MatschFinderTreff - Termin: April**
- **Mountainbike Camp Hohwald Hütte - Vosges**

Termin: 21.- 24.05. 2021

Fahrtechniktraining bei der Hohwald Hütte

Ablauf:

1. Tag: Anreise bis ca. 18:00 Uhr, Begrüßung und Zimmerzuteilung, Bike – Check, Fachsimpeln, Abendessen und Kennenlernen.
2. Tag: Nach dem Frühstück Einweisung mit Fahrtechnik Tipps, Ausfahrt um das neu Erlernte in die Praxis umzusetzen. Abends Technik ABC, Materialkunde, Reparaturen ...
3. Tag: Fahrtechnik Training auf einer BikeTagestour.
4. Tag: Abschluss-Tour und Abreise ab ca. 15:00 Uhr.

Schwerpunkte 2021: Techniktraining auf den typischen Vogesen Pâthcher (GR5).

Ausrüstung: fahrtüchtiges Mountainbike, sportgerechte Kleidung, Helm, Handschuhe, empfohlen: Knie-/Schienbeinschützer (evtl. Volleyball, Inliner), Ellenbogenschützer, Reparaturset, Trinkflasche.

Kosten: ca. 100,- €

Guide: Team

▪ **Sauerland**

Zeitraum: 03. Juni bis 06. Juni 2021

Treffpunkt: Donnerstag, 03. Juni 2021

(Fronleichnam) 10:00 Uhr am MFT

Standort: in Nordenau (Schmallenberg)

Charakter: 2 Tage Erkundung des schönen Sauerlandes (Kahler Asten und Umgebung)

Anfahrt: ca. 330km

Teilnehmerzahl: max. 10 Teilnehmer

Unterkunft: in zwei Ferienwohnungen

Selbstverpflegung

Kosten: Unterkunft inkl. Endreinigung pro Person ~ 100€ (zzgl. Kosten Essen, Getränke, Selbstverpflegung/Gasthof)

Rückfahrt: Sonntag nach dem Frühstück

Anmeldung: um verbindliche Anmeldung wird gebeten bis 07. Mai 2021

Guide: Christoph Alt

▪ **Alpenüberquerung Innsbruck-Gardasee**

Termin: 18.09.- 26.09.2021

Von Innsbruck über Brenner, Bozen zum Lago di Garda.

Geplant ist die Tour in 2 Leistungsgruppen durchzuführen. In 4 – 5 Etappen über Brenner, Wolfendorn, Pfitscher Tal, Eissacktal, Sarca Tal zum Gardasee.

Leistung: ca. 400 Km - 9.000 Hm

Charakter: AlpenX - Erlebnistour

Guide: Carsten, Christoph, gerhard

▪ **Tagestouren**

FrühjahrsTour Lothringen–Warndt, Pfälzer Wald, Hunsrück Tour, Bostalsee, Bitcher Land (Lemberg), Bliessgau

Termine für geplante Tagestouren werden rechtzeitig unter www.matschfinder.de veröffentlicht.

WANDERN



**Ansprechpartnerin:
NN**

Informationen über die
Geschäftsstelle
Tel.: 06821-8 75 30
eMail: [sbs-dav@berg-
freunde-saar.de](mailto:sbs-dav@berg-freunde-saar.de)

Allgemeine Termine siehe unter Rubrik
„TRAINING“, Seite 7 + 8

▪ **Mittwochnachmittags-
Wanderungen**

Die Termine der alle 14 Tage stattfindenden,
jeweils ca. 10-km-Wanderungen, sind bei

Hans Dieter und Inge Becker
Heufahrtstr. 5, 66578 Schiffweiler
Tel.: 06821-68123
zu erfahren.

- **Wanderungen mit Peter Blaß**
- **Von Fischbach ins „Wilde Netz-
bachtal“**

Termin: Sonntag, 16. Mai 2021 – 10:00 Uhr
Strecke: ca. 13 km und 150 hm im Aufstieg
Treffpunkt: Parkplatz an der Fischbachhalle,
Quierschieder Straße, in Fischbach

- **Sonnensteinwanderweg Bietzen**

Termin: Sonntag, 19. Sept. 2021 - 10:00 Uhr
Strecke: ca. 14 km und 220 hm im Aufstieg
Treffpunkt: P&R Parkplatz am Haltepunkt
Fremersdorf
Bei beiden Touren Rucksackverpflegung.
Bitte um Beachtung: Anmeldung erforderlich,
wegen der täglich geänderten Coronaregeln
und dadurch evtl. Änderungen möglich.
Anmeldung: Peter Blaß
Tel.: 0178 4889533

▪ **Wanderangebot Saarwald-Verein
O.V. Bildstock 2021**

Zur Aktivierung unserer Wandergruppe konn-
ten wir bereits zur Sommersaison 2019 als Ko-
operationspartner den Saarwald-Verein Bild-
stock gewinnen.

Ansprechpartner:

Sven Rakowsky
Auf der Halde 16
66299 Bildstock
Mobil: 0178-7211959
eMail: svenrakowsky@gmx.de
Bei Fragen gerne melden

Erläuterungen zu den Abkürzungen:

E-MAIL = Halbtageswanderung (ab 14.00
Uhr)
GT = Ganztageswanderung (ab 10.00 Uhr)
LW = Leistungswanderung

Mai 2021

- **Samstag – 15.05.2021**

Naturerlebnispfad Bamster Wald – 2,5 Km
Treffpunkt: 10:00 Uhr Markt Bildstock
Wanderführerin: Susanne Nowak

Juni 2021

- **Sonntag – 06.06.2021**

Itzenplitzer Pfingstenpfad – ca. 9 km
Treffpunkt: 10:00 Uhr Parkplatz
Altsteigershaus Haus
Abschluss und Einkehr Gasthaus Altsteigers-
haus
Wanderführer: Klaus Flachsland

- **Sonntag – 27.06.2021 (GT)**

Sonnwendwanderung – ca. 15 km
Treffpunkt: 7:00 Pariser Platz am
alten Wasserwerk Bildstock

Abschluss und Einkehr ca.11:00 in der Hoferkopfblochhütte

Wanderführer: Helmut Quint

Juli 2021

▪ **Sonntag – 11.07.2021**

Rund um den Gollenstein – 12 km

Treffpunkt: 10:00 Uhr
Markt Bildstock

Abschluss in der Gollensteinhütte

Wanderführer: Sven Rakowsky

▪ **Sonntag – 25.07.2021**

Biergartenweg Neunkirchen – 16 km

Treffpunkt: 10:00 Uhr
Markt Bildstock

Wanderführer: Bernhard Heck

September 2021

▪ **Sonntag – 05.09.2021**

Weisel Berg Gipfel Tour – 16 km

Treffpunkt: 10:00 Uhr
Markt Bildstock

Wanderführer: Sven Rakowsky

▪ **Samstag – 11.09.2021**

Nahequellepfad – 5,3 km

Treffpunkt: 10:00 Uhr
Markt Bildstock

Wanderführerin: Susanne Nowak

▪ **Sonntag – 03.10.2021**

Rund um den Brennenden Berg Neuweiler
(Bunkerwanderung)

Treffpunkt: 14:00 Uhr Markt Bildstock

Wanderführer: Alfred Rakowsky

Oktober 2021

▪ **Sonntag – 24.10.2021 (E-MAIL)**

Herbstlaubwanderung – ca. 15 km

Abschluss mit Einkehr ca. 17.00 Uhr in der Hoferkopfblochhütte

Treffpunkt: 14:00 Uhr Pariser Platz
am alten Wasserwerk Bildstock

Wanderführer: Helmut Quint

November 2021

▪ **Sonntag – 07.11.2021**

Clemens – Holmeisterweg, Melchingen

Treffpunkt: 10:00 Uhr Markt Bildstock

Wanderführer: Sven Rakowsky

Dezember 2021

▪ **Sonntag – 05.12.2021**

Nikolauswanderung ca. 10 km

Treffpunkt: 14:00 Uhr Pariser Platz
Abschluss und Einkehr ca. 17:00 Uhr Gasthaus
zum Heinz

Wanderführer: Helmut Quint

▪ **Sonntag – 19.12.2021**

Glühweinwanderung – ca. 5 km

Mit Einkehr ca. 16.00 Uhr in die Hoferkopfblochhütte

Treffpunkt: 14:00 Uhr Markt Bildstock

Wanderführer: Andre Nowak



ORIENTIERUNGSLAUF



Ansprechpartnerin: Allgemeine Termine siehe unter Rubrik
Katja Becker „TRAINING“, Seite 7 + 8
 OL-Fachwartin
 Tel.: 06806-306953
 eMail: kabe0005@stud.uni-saarland.de

▪ Termine 2021

25.04.2021	Ingelheimer Weinberg-OL	Ingelheim
06.06.2021	Klein-Winternheimer Weinberg-OL	Klein-Winternheim
20.06.2021	1.Lauf zum SaarlandCup	Saarbrücken
03.07.2021	LollyCup Doppelsprint	
04.07.2021	Wörrstädter Weinberg-OL	Wörrstadt
10.07.2021	2.Lauf zum SaarlandCup = 1.Lauf zur Saar-OL-Challenge	N.N.
10.07.2021	2.Lauf zur Saar-OL-Challenge	N.N.
11.07.2021	3.Lauf zum SaarlandCup = 3.Lauf zur Saar-OL-Challenge	N.N.
05.09.2021	4.Lauf zum SaarlandCup	Geislautern
10.10.2021	5.Lauf zum SaarlandCup	Homburg
06.11.2021	Saulheimer Weinberg-OL	Saulheim
20.11.2021	Sulzheimer Nacht-OL	Sulzheim

Da sich die Läufe zum SaarlandCup und zum Weinberg-Cup auch gut für Anfänger eignen, kann jeder, der sich für das „Laufen mit Köpfchen“ interessiert, bei diesen Veranstaltungen mal in den Orientierungslauf reinschnuppern.

Anmeldung und Information:

Katja Becker, OL-Fachwartin
 Tel.: 06806 305963
 email: kabe0005@stud.uni-saarland.de



KANU



Ansprechpartner:

z. Zt. nicht besetzt

bitte an die Geschäftsstelle
wenden

Kontakt:

Rolf Hillermann

Tel.: 06821-72601

eMail: r.hillermann@aol.de

Allgemeine Termine siehe unter Rubrik
„TRAINING“, Seite 7 + 8

NATURSCHUTZ

Natur- und Umweltschutz

Ansprechpartner:

Udo Kraemer

Tel.: 0173-6255724

eMail: umwelt@bergfreunde-saar.de



SKI-LANGLAUF – WANDERN ALPIN

wenden



Ansprechpartner:

z. Zt. nicht besetzt

bitte an die Geschäftsstelle

Allgemeine Termine siehe unter Rubrik
„TRAINING“, Seite 7 + 8

SKIBERGSTEIGEN



Ansprechpartner:

Richard Guckert

FGL Ski Hochtouren

Kaiserstr. 317

66386 St. Ingbert

Tel.: 0177-74 37 13 6

eMail: richard.guckert56@gmail.com

Allgemeine Termine siehe unter Rubrik
„TRAINING“, Seite 7 + 8

SKI-ALPIN



Ansprechpartner:

Jan Kohler
FGL Ski Alpin

eMail: jan.kohler@mtu.de
oder snowsun21@gmx.de

Allgemeine Termine siehe unter Rubrik „TRAINING“, Seite 7 + 8

▪ **Saisoneröffnungsfahrt ins Stubaital**

Termin: 09.12. – 12.12.2021

Nach dem coronabedingten Totalausfall der Skisaison 2020/21 hoffen wir auf eine gesunde Saison mit vielen schönen Schneetagen. Die Kooperation mit unseren Freunden vom Skiclub Hassel hat sich über die Jahre bewährt, so wollen wir auch gemeinsam in die kommende Skisaison starten.

Unterkunft: wir sind zu Gast bei Familie Hofer auf der Dresdner Hütte. Insgesamt haben wir 30 Betten in Mehrbettzimmern reserviert. Es handelt sich um einen Aufenthalt auf einer Alpenvereinsshütte im Hochgebirge Stubaiäer Alpen. Gruppentauglichkeit und Kompromissbereitschaft sind bei dieser Fahrt unerlässlich, dafür werden wir aber mit sagenhaften Ausblicken in die Tiroler Bergwelt und einer unvergleichlichen Atmosphäre in dieser schönen Hütte belohnt!

Die Fahrt ist den Mitgliedern des Skiclub Hassel und der DAV-Sektion Bergfreunde Saar vorbehalten. Sind nach dem Anmeldeschluss noch Plätze frei, können diese auch an Nichtmitglieder vergeben werden.

Im Preis enthalten sind 3 Übernachtungen inkl. Halbpension und der Skipass für 4 Tage inkl. Skipass-Pfand.

Kosten:

Erwachsene ab 19 Jahre:	€ 353,-
Jugend bis 18 Jahre/Übungsleiter	€ 291,-
Senioren Jhrg '56 und älter	€ 317,-

An-/Abreise: erfolgt, nach Absprache, in privaten Fahrtgemeinschaften.

Treffpunkt: Donnerstag 09.12.2021 – 9.00 Uhr an der Talstation Mutterbergalp.

Es wird nur einen organisierten Gepäcktransport zur Hütte geben.

Ausschreibung und Anmeldung:

Ab sofort bei den Fahrtenleiterinnen Sandra Derschang-Sailer

Email: Sandra@skiclub-hassel.de und [Ines Lehmann Ines@skiclub-hassel.de](mailto:Ines@skiclub-hassel.de)

Anmeldeschluss: 09.10.2021

▪ **Vorabinfo Faschingsfahrt 2022 ins Stubaital**

Schweren Herzens sind 60 große und kleine Skifahrer in den Faschingsferien coronabedingt zu Hause geblieben. In Gedanken waren die Fans der Stubaifahrt sicherlich oft in der schönen Hütte, auf den tollen Pisten und zusammen mit ihren Skifreunden auf der sonnigen Terrasse.

Alle freuen sich auf die Fahrt 2022, die vom **Sonntag 22.- Samstag 26.2.2022** stattfindet. Inklusive der Zöllhütte sind 55 Betten gebucht. Die Ausschreibung wird im nächsten Berg Heil veröffentlicht. Bis dahin erfreut euch an ein paar schönen Fotos vergangener Fahrten.

Ski Heil und bleibt gesund,

Eure Sandra Derschang Sailer



▪ Impressionen vom Skifasching



STAMMTISCH



Ansprechpartner:
Herrmann Koblé
Tel.: 06821-13241

Wer spielt ein Musikinstrument und möchte regelmäßig im fröhlichen Kreis musizieren? Interessenten sind jederzeit herzlich willkommen. **Die Bergfreunde-Musikanten freuen sich auf jeden Zuwachs**

▪ Singen und Musizieren

Die Bergfreunde-Musikanten treffen sich und üben an jedem **Montag um 18.30 Uhr** in der Bergfreunde-Geschäftsstelle. In Elversberg, Parallelstr. 2a

REGIONALGRUPPE LÜBBEN



Ansprechpartner:
Jürgen Hoffmann
Heinrich-von-Kleist-Str.3
15907 Lübben

Tel.: 03546-3690

Fax: 03546-182947

eMail: mail@dav-luebben.de
www.dav-luebben.de

▪ Bergfreunde-Treff

Jeden **Montag ab ca. 21.00 Uhr**: Bergfreunde-Treff im Lokal „Speicher“

▪ Sport/Trainingszeiten:

- jeden **Montag 20.00 – 21.00 Uhr** in der Schulturnhalle Dreilindenweg (Warmup und Basketball) auch in den Ferien
- April-Oktober **Mittwoch 17.00 Uhr** am Kletterturm im Kletterwald Lübben

JUGEND

Workcamp – Buddeln und Bilden am 10. Oktober 2020

Seit Jahrzehnten pflegen Jugendliche aus den Mitgliedsorganisationen des Landesjugendrings Saar die Gedenkstätte des ehemaligen Gestapo-Lagers „Neue Bremm“ in Saarbrücken. Unter dem Motto „Buddeln und Bilden“ halfen am 10. Oktober 2020 70 junge Teilnehmer*innen mit, darunter dieses Mal auch drei Bergfreunde*innen, den Erinnerungsort in einem würdigen und anschaulichen Zustand zu erhalten.



Besondere Wertschätzung erhielten die jungen Engagierten durch den Besuch des Landtagspräsidenten Stephan Toscani, des französischen Generalkonsuls Sébastien Girard, der Bürgermeisterin der Landeshauptstadt Barbara Meyer-Gluche sowie die Vertreterin des Sozialministeriums Frau Ina Weißmann, die sich die Zeit nahmen, den besonderen außerschulischen Bildungsansatz der Veranstalter kennenzulernen und die ihre Anerkennung dafür aussprachen.

Ziel der Aktion ist nicht nur die Pflege der Gedenkstätte, sondern auch die Förderung einer lebendigen Erinnerungskultur durch und mit jungen Menschen. 2020 geschah dies erstmals im Verbund des neuen Erinnerungsprojekts „Damit kein Gras drüber wächst“. So gab es für die jungen Teilnehmer*innen ein breites Angebot, sich mit der nationalsozialistischen Vergangenheit auseinanderzusetzen.

Wie schon in den vergangenen Jahren übernahmen Studierende des Fachs Geschichte der Universität Trier als Scouts die Rundgänge mit den jungen Besucher*innen über die Gedenkstätte, um ihnen Einblicke in den Alltag der Gefangenen im Lager zu vermitteln. Unterstützt wurden sie zudem von Horst Bernard, der die Geschichte des Gestapo-Lagers besonders intensiv erforscht hat und dazu viele Gespräche mit ehemaligen Häftlingen durchführte. Für bleibende Zeichen sorgten beim diesjährigen Workcamp der Glaskünstler Markus Hohlstein, der gemeinsam mit den Teilnehmer*innen erste Bausteine einer Demokratie-Skulptur erarbeitete sowie die aej Saar, die einen mit einem Wegweiser die Deportationsstationen der Häftlinge auf der Neuen Bremm sichtbar machten.



Kooperationspartner*innen waren neben der Uni Trier, EuRegio SaarLorLux Plus, die Fräiöffentlech Waldorfschoul Lëtzebuerg, das Escher Jugendhaus, die Waldritter, die Jugend des Deutschen Alpenvereins, die THW-Jugend, die Saarländische Jugendfeuerwehr, die aej saar und die DGB-Jugend. Unterstützt wurde das Workcamp außerdem von der Landeszentrale für politische Bildung, der Initiative Neue Bremm, dem Hotel Mercure Saarbrücken-Süd, der Landeshauptstadt Saarbrücken.

cken, dem Ministerium für Soziales, Gesundheit, Frauen und Familie sowie durch die Beauftragte des Bundes für Kultur- und Medien. Das Workcamp wird durchgeführt vom Landesjugendring Saar in Kooperation mit der Universität Trier, der Landeszentrale für Politische Bildung, der Initiative Neue Bremm,

dem ZBB, der aeJ Saar, der THW-Jugend, der Saarländischen Jugendfeuerwehr, dem Jugendrotkreuz im Saarland und der DGB-Jugend Saar. Interregionaler Partner ist EuRegio SaarLorLux+.

Landesjugendring Saar/Katja Becker

TRAUMTOUREN TEIL 2

im August 2020 – Dufour Spitze 4634m, der höchste Berg der Schweiz und der zweit-höchste Berg der Alpen

...oder : „Wie aus einer Traumtour auch eine wird!“

Am **Mittwoch den 5.8.2020** traf ich mich mit meinem Tourenführer Kollegen Martin aus der Sektion München/Oberland, sowie dessen Kumpel Christian auf einem Parkplatz bei Tesch/Schweiz um zusammen ein „Seven Summit der Alpen“, die Dufour Spitze, als Gemeinschaftstour zu besteigen!

Gemeinsam ging es mit der Bahn weiter nach Zermatt, und von dort mit der Gornergrat-Bahn bis zur Station Rotenboden (2800m). Die schweren Rucksäcke wurden geschultert und über einen aussichtsreichen Wanderweg ging es Richtung Gornergletscher. Bedingt durch den Klimawandel hat auch der Gornergletscher an Mächtigkeit verloren und so mussten wir über eine Art Klettersteig ca. 150 Höhenmeter absteigen bevor wir auf der zerrissenen Randzone des Gletschers standen. Die Sonne brannte vom Himmel und der weitere Aufstieg zur futurisch dastehenden Monte Rosa Hütte (2882m) war sehr schweißtreibend. Aber der anschließende Sonnenuntergang auf der Terrasse mit Traumblick zum Matterhorn hat dann für die kostenintensive Anreise, sowie den anstrengenden Hüttenzustieg voll entschädigt.

Das Wetter war heuer auf unserer Seite, ein stabiles Hoch war für die nächsten Tage angesagt und so gingen wir unsere Eingehetour donnerstags ganz entspannt an. Um 9 Uhr ging es auf der Aufstiegsroute zuerst über eine ca. 350m hohe Felsstufe um anschließend durch

einen zerrissenen Gletscherbruch (3300m) den weitläufigen Monte Rosa Gletscher zu erreichen. Diese ersten Schwierigkeiten mussten wir am nächsten Morgen im Schein unserer Stirnlampen bewältigen und so versuchten wir uns die markanten Punkte einzuprägen. Bei solch einem hohen Berg ist die oberste E-Mail eine saubere Akklimatisation aufzubauen. Da ich im Vorfeld eine 4 tägige Eisausbildung im Großglockner Gebiet und anschließend eine Woche mit Teilnehmern am Großvenediger gewesen bin, war ich bestens vorbereitet. Auf 3600m beendete ich die Eingehetour, ruhte mich aus und genoss bei bestem Wetter die große Gipfelschau. Martin und Christian stiegen noch ca. 400m höher. Gemeinsam machten wir uns am frühen Nachmittag wieder zurück zur Hütte und bereiteten uns und unser Material für den Gipfeltag am Freitag vor. Nach einem feinen Abendessen lagen wir zeitig um 20 Uhr in der Furzkiste.

Freitag 7.8.2020 Gipfeltag:

Die kurze Nacht endete um 2 Uhr morgens, es folgte ein für diese Uhrzeit doch recht zähes Frühstück! Zusammen mit etwa einem Dutzend weiterer Seilschaften, einige mit Bergführer, machten wir uns um 2 Uhr 45 auf den langen Weg zum höchsten Punkt der Schweiz. 1900 anstrengende Höhenmeter lagen vor uns. Die Routenführung vom Vortag noch im Kopf kamen wir in Dunklen gut voran. Die Felsstufe und der anschließende Gletscherbruch lagen weit hinter uns als wir um ca. 5 Uhr 30 das atemberaubende Schauspiel des anbrechenden neuen Tages genießen durften! Das Licht und die Morgenstimmung hier

auf 4000m waren einfach genial. Das Matterhorn leuchtete in zarten roten und blauen Tönen...unglaublich!

Kurzes innehalten, genießen, und weiter gings bei besten Bedingungen Richtung Westgrat. Ein heikler Bergschrund trennte uns dann noch von diesem aber auch den meisterten wir und standen anschließend auf 4300m auf dem Westgrat der Dufour Spitze. Jetzt galt höchste Konzentration („uffpasse“ sagt der Saarländer!). Der Westgrat besteht aus zwei steilen (über 40grad) Eisaufschwüngen, sowie zwei schneedurchsetzten, sehr ausgesetzten Felsgrate. Für die Eisaufschwünge entschieden wir uns für das ganz kurze Seil und so führte ich die Seilschaft bei bestem Firn zum ersten Felsgrat.

Normaler Weise ist die Dufour Spitze für starke Höhenwinde und Blankeis an den Steilaufschwüngen bekannt...aber an diesem Tag zeigte die Sonne sich von ihrer besten Seite und der Wind hatte anscheinend Tiefschlaf. Wir nahmen es dankbar an. Den ersten Felsgrat sicherten wir am gleitenden Seil und die zweite Eisflanke stiegen wir konzentriert am kurzen Seil bis zum Gipfelgrat.



Dufourspitze – am Gipfelgrat

Diesen bewältigten wir sowohl am gleitenden Seil sowie mit klassischen Standplätzen in den

heiklen Seillängen mit Herausforderungen bis zum 3 alpinen Schwierigkeitsgrat. Und dann war es soweit, die Gipfelseillänge durch einen steilen Kamin, die zwei Kumpels ein letztes Mal nachsichern und um 8 Uhr 45 standen wir mit einem 180 Puls auf dem zweithöchsten Berg der Alpen!!

Nach 6 sehr intensiven, anstrengenden Stunden genossen wir bei besten Bedingungen die grandiose Bergschau, die sich uns auf dem schmalen Gipfel bot! Die Monte Rosa Gruppe, das Matterhorn, den Nordend, den Lyskamm, die Cabana Margerita auf 4500m (die höchstgelegene Hütte der Alpen)...alles lag unter uns. Nur der Mont Blanc, im Westen zu sehen, lag etwa 200 Höhenmeter über uns. Noch...



Dufourspitze – Gipfel 4.643 m

Aber wie wir Bergsteiger wissen, gehört zu einem erfolgreichen Gipfelgang auch der unfallfreie Abstieg. Auf diesen brachte uns Martin sicher und souverän wieder zurück zur Monte Rosa Hütte. Nach 1900m Abstieg, 2-3 verdienten Pausen zwischendurch, erreichten wir gegen 15 Uhr 31 unsere Hütte. Was für ein Tag...!

Nach einer, den Umständen entsprechenden, angemessenen Sause und einer viel zu kurzen Nacht machten wir uns am nächsten Morgen um 3 Uhr auf den Heimweg, nicht ohne uns im dunklen auf dem Gorner Gletscher noch 1,5 Stunden zu verlaufen...wenn's nicht mehr ist!

Grüezi Schweiz...! Michael Müller

„Damit aus einer Traumtour ...auch eine wird“

ABENTEUER VON RUDI RUCKSACK 2020

Hallo Bergfreunde,
hier beginnt wieder ein Abenteuer von Rudi Rucksack.

Es liegt schon einige Zeit zurück, da hat mich mein Träger wieder aus meinem dunklen Lager im Speicher gezogen. Es war im Sommer 2020, die Sonne brutzelt, alle Welt trug Schutzmasken und weil es in diesem Jahr eine Wanderung mit Gepäcktransfer wurde, war mein Inhalt sehr überschaubar.

Am Sonntag, den 13.09.20 war es soweit. Wir haben uns in unserem ersten Hotel in St. Jadok getroffen. Ich habe die andern 9 Rucksäcke und ihre Träger kennengelernt. Die anderen Rucksäcke waren alle von unterschiedlichen Herstellern. Es gab La fuma, Adventure, Deuter, Saleva etc. Ich wollte natürlich sofort wissen wie ihre Träger heißen. Es waren Thea, Caro, Gabi, Heike, Binca, Maria, Heinz, Michael M. Michael H. und mein Träger Thomas. Abends, bei Suppe, Spinatknödel (jeder zwei, außer Maria), Palatschinken mit Eis, verschiedenen Weine und mehren Gläsern Bier haben die Träger sich gut amüsiert und kennengelernt.

Montag 14.09.20: Von St. Jadok ging es dann los. („10 kleine Rucksäcke wollen nach Meran“). Mit einem großen Reisebus sind wir nach Steinach gefahren, per Seilbahn ging es hinauf zur Berger Alm (1585 m). Das erste Ziel war das Nösslachjoch (2231 m). Der Weg führt uns durch einen Wald, dann über schönes Almgelände. Die Heidelbeeren und Preiselbeeren waren reif und das violett blühende Heidekraut färbte die Almwiesen malerisch. Die Blicke in das Oberbergstal und das Geschnitztal waren bei klarem Sonnenwetter wunderschön. Über den Kamm laufen wir bis zum Eggerjoch (2282 m) und steigen dann zum höchsten Punkt der heutigen Wanderung dem Leitnerberg (2309m) auf. Nach dem obligatorischen Gipfelfoto führt der Weg in Richtung Lichtsee (2101m) Ein Teil der Gruppe nimmt noch den Gipfel Hühnerspiel (2373 m)

mit. Am Lichtsee ist Mittagspause .Es wird gegespert und geruht, dann geht es hinunter nach Obernberg (1394m).



Rast am See

Die Übernachtung ist im Almis Berghotel. Die Koffer sind schon da. Die Träger beziehen ihre Zimmer, sitzen bald darauf auf der Terrasse und lassen es sich bei Kaltgetränken gut gehen. Ich und meine 9 neuen Rucksackfreunde liegen in den Zimmer und ruhen sich von dem anstrengen aber schönen Tag aus.

Noch spät in der Nacht hören wir den Schlachtruf der Truppe „Anna Me“ (Auf nach Meran).

Dienstag 15.09.20: Die Sonne scheint, die Wandergruppe startet nach dem sie sich am leckeren Frühstücksbuffet gestärkt hat zur nächsten Etappe. Es geht am Bach entlang vorbei an einem See mit Kirchlein durch einen Lärchenwald bis zum Oberbergersee. Wir steigen über Bergwiesen hinauf zum Portjoch (2110m). Hier überqueren wir die Grenze nach Italien. Es beginnt ein steiler Abstieg über Serpentina mit teilweise ausgesetzten Stellen ins Pflerschtal. Im Tal, am Sportplatz, werden wir von einem Bustaxi abgeholt und nach St. Anton ins Hotel Panorama gebracht. Zum Abendessen gibt es gegrillte Schweinshaxen und den obligatorischen Schnaps (Grappa, Williams, Enzian).Mittwoch 16.09.20: eigentlich sollten wir heute von Ladurns per Lift zum nächsten Einstieg fahren. Coronabedingt läuft der Lift nicht. Wir planen um und fahren per Linienbus nach Sterzig und

benutzen dort die Kabinenbahn, die uns in Ski-gebiet am Roskopf bringt.



Am Roskopfgipfel 2.189m

An den Hängen sind fleißige Menschen dabei die Heidel- und Preiselbeeren zu ernten. Wir steigen am Rand der Skipiste bis zum Roskopf (2189m) auf und genießen von dort den weiten Blick über die Alpengipfel. Da der Weg über den Grat zur Ostgrat teilweise sehr ausgesetzt ist wählen wir eine etwas einfachere Variante über den Panoramaweg. Dort haben wir eine nette Begegnung mit einigen Eseln. Auf der Kuhalp machen wir Kaffeepause und genießen den Kaiserschmarrn. Bald steigen wir ab nach Mareit im Ridnautal (1050m). Per Taxi geht es in das wunderschöne Berghotel Rainer. Dort lassen es sich die Träger in Sauna, im Schwimmbad, auf den Schaukeln im Zimmer und leckerm Essen gut gehen. Wir Rucksäcke sind hundemüde von den vielen Eindrücken und liegen in den Zimmer zum Ausruhen. Donnerstag 17.09.2020: Früh am Morgen werden wir schon vom Schladtruf „Anna Me“ geweckt. Heute ist der Himmel bedeckt, leichter Regen fällt. Die Träger stärken sich am umfangreichen Frühstücksbuffet mit allem was

ein Wanderherz erfreut. (Eier in verschiedenen Variationen, Müsli, frisch gepresstem Orangen – bzw. Karottensaft, Brot, Brötchen verschieden Wurst und Käsesorten.) Dann werden wir im Taxi verstaut und ab geht die Post. Der Fahrer bringt uns über viele Kurven noch 500 Höhenmeter in Richtung Zinsler. Durch ein lang gezogenes steiles Tal, immer einem Bach folgend steigen wir beständig auf. Ein Windbruch erschwert den Aufstieg, wir kommen langsam vorwärts. Als wir den Wald verlassen und auf den Almwiesen ankommen, können wir zum ersten Mal an diesem Tag die Sonne sehen. Sie blitzt durch die Wolken. Das Wetter wird wieder besser. Kurz vor dem Joch lassen wir uns zur Mittagspause nieder, ein paar neugierige Kühe wollen wissen was in den Rucksäcken so alles transportiert wird. An Mittagsruhe ist nicht mehr zu denken und wir steigen weiter auf bis zum Joch. Von dort können wir schon den Zinsler (2422 m), unseren heutigen höchsten Punkt sehen. Über weite Almwiesen geht es in Richtung Penser Joch (2211 m) wo wir abgeholt werden. Die Fahrt geht ins Hotel „ Am Feldrand“. Cornabedingt sind wir die einzigen Gäste. Die Träger nutzen das Hallenbad und genießen bei einigen Bierchen auf der Terrasse die wärmenden Strahlen der untergehenden Sonne.

Freitag 18.09.20:

Bei strahlendem Sonnenschein werden wir Rucksäcke geschultert. Mit dem Schaltruf „AnnaMe“ aus den Kehlen der Träger brechen wir auf zur letzten Etappe. Heute werden wir das Sehnsuchtsziel Meran erreichen. Mit 2 Taxen werden wir zum Start in der Nähe eines Bergbauernhofs gebracht. Wir beobachten einen fleißigen Bergbauern, der am Steilhang mit einer Sense Gras schneidet. Der Weg steigt steil in einer Schneise über eine Wiese an. Wir ersteigen einen kleinen Sattel und sind schon bald über der Baumgrenze. An einer Kuhkoppel haben wir eine weitere Höhenlinie erklimmt und laufen nun in einem Talkessel auf eine Almhütte zu. Unterwegs schließen sich ein paar Ziegen an, die uns bis zu den beiden Hirten der Alm begleiten. Dort

ruhen wir ein wenig aus, trinken ein paar Gläser Sportwasser und werden zu einer Runde Schnaps eingeladen. Der Hirtzer mit seine steilen Flanken ist nicht mehr weiter entfernt. Der Aufstieg beginnt am Ende der Almwiesen, wir kommen langsam in die Felsenregion. Als der Weg noch steiler, schmaler und felsiger wird, bilden wir eine Gipfelmansschaft die schon bald am Gipfelkreuz des Hirtzer (2781 m) steht. Weit geht der Blick ins Tal. Tief unter sehen wir die Brennerautobahn, auf der sich der Verkehr in langen Reihen vor der Mautstation Sterzing staut. Gemeinsam machen wir uns an den Abstieg. Der Pfad läuft durch die steile Flanke und ist teilweise seilgesichert. Wir können von unserer Position schon die Bergstation erkennen, die wir gegen 17:30 Uhr erreichen. Am strahlend blauen Himmel sehen wir einige Gleitschirmflieger. Der Weg in Tal ist mit der Seilbahn schnell überwunden. An der Talstation warten wir auf unser Taxi. Dieses Mal ist es ein kleiner Bus in dem wir alle Platz haben. Das Hotel Europa mitten in der Stadt ist bald erreicht. Die Träger beziehen die Zimmer, machen sich frisch und verschwinden zum Abendessen. Wir Rucksäcke liegen erschöpft in den Zimmer. Unsere Aufgabe für diese Wanderung ist erfüllt. Wir sind froh, glücklich und zufrieden. Alle Träger haben uns sicher nach Meran gebracht. Als die Träger spät abends ins Bett fallen erfahren wir, dass es wieder mal ein leckeres Abendessen gab. Es war Grillabend, der Chefkoch

hatte alles ganz frisch zubereitet und vorm Hotel gegrillt.

Samstag 19.09.20:

Das riesengroße und super installierte Frühstücksbuffet gibt den Trägern die notwendige Kraft für den letzten Tag. Sie machen sich in kleinen Gruppen auf, um die Stadt zu erkunden. Es werden Geschenke, Mitbringsel und feine leckere Produkte aus der Region gekauft. Um 12:00 kommt der Reisebus, der uns zurück über den Brenner nach St. Jadok bringt. Um nicht in den Stau zu geraten fahren wir die alte Brennerstrecke.

Gegen 14:15 Uhr erreichen wir wieder unser Ausgangspunkt St.Jadok. (Die 10 kleinen Rucksäcke sind wieder zurück). Heinz hat den ganzen Weg aufgezeichnet. Wir wurden 58 km weit getragen und haben dabei 5097 Höhenmeter nach oben und 4991 Höhenmeter nach unten zurückgelegt. Dafür herzlichen Dank an die Träger. Ein besonderer Dank an Bergführer Michael der uns sicher, umsichtig und zielgenau an alle Punkte geführt hat. Für die gute Organisation und Auswahl der Hotels soll auch der Summit-Club ein großes Lob erhalten.

Ich werde mich jetzt wieder in meine Kehlspeicher zurückziehen, von dem vergangen Urlaub träumen und hoffen, dass es auch in Jahr 2021 wieder hinaus geht in die Alpen.

In diesem Sinn

Berg Heil und Glückauf
Euer Rudi Rucksack





KLETTERS PASS FÜR JUNG UND ALT IM HOCHWALD

INFOS ZU KURSANGEBOTEN,
VERANSTALTUNGSMÖGLICHKEITEN
UND EVENTS UNTER:

Wandhöhe: bis 14 m
Kletterfläche innen: über 400 m²
Kletterfläche außen: über 140 m²
Boulderfläche: über 130 m²
Routen und Boulder: über 120
Schwierigkeit: 3. bis 9. Grad UIAA

DAV-HOCHWALD.DE

DAV-Kletterzentrum Hochwald
Franz-Haas-Straße 8, 66687 Wadern
kletterzentrum@dav-hochwald.de
Tel.: 0 68 71 / 9 20 74 95

Rund um die Hohwald Hütte

Hüttenanschrift

Refuge Hohwald-Hütte
14, Chaume de Veaux,
F-67140 Le Hohwald

Hüttentelefon:

0033 388-083356 (aus Deutschland)
0388-083356 (innerhalb Frankreichs)



Rufen Sie bitte an oder erfragen Sie per eMail alles Weitere bei der Hüttenverwaltung

Wolfgang Rupertus

Vorstandsbeisitzer (komm.) Hüttenverwaltung

Tel.: 06821-7 85 60

eMail: hwh@bergfreunde-saar.de

▪ Hüttenübernachtungsgebühren:

	Mitglieder	Nicht-mitglieder
Erwachsene	8,50 €	13,50 €
Jugendliche (7 –18 Jahre)	5,00 €	7,50 €
Kinder (bis 6 Jahre)	2,00 €	4,00 €
Tagesgebühren (keine Übernachtung)	frei	frei

Im Preis „Erwachsene“ ist die Kurtaxe in Höhe von 0,80 € enthalten.

Reservierungen und Buchungen bei

Team Hüttenverwaltung

(Birgit Gräber, Hugo Herzog)

DAV Sektion Bergfreunde Saar e. V.

Parallelstr. 2a

66583 Spiesen-Elversberg

Tel.: 06821 – 8 75 30

(Mo. + Do. 17.00-19.00 Uhr)

eMail: hwh@bergfreunde-saar.de

(bei Hinterlassung einer Tel. Nr. rufen wir gerne zurück)

Flyer zur Hütte sind in der Geschäftsstelle erhältlich.

Beachtet unseren Belegungsplan im Internet:

<http://www.bergfreunde-saar.de/index.php?id=250>

NEUES AUS DER HOHWALDHÜTTE

Oh je!!

Es tut mir außerordentlich leid, aber wie bei meinem Vorwort, fällt mir auch hier kein anderer Satz zum Anfang ein. Seit über einem Jahr ist unsere Hohwaldhütte nun faktisch geschlossen. Das „zarte Pflänzchen Neubeginn“, im September vergangenen Jahres, wurde bereits zum 1. November von dem zweiten Lockdown niedergetreten. Die Hütte stand erstmals seit 60 Jahren während eines ganzen Winters leer, ohne Gäste. Immerhin konnten wir noch im Juli und August in zwei intensiven Arbeitseinsätzen des hochengagierten Hütten-Arbeitsteams, die Anlagen und die Haus-technik so weit verbessern, dass es durch den Leerstand nicht zu Schäden (z. B. durch Frost, Blitzschlag und Überspannung) kam.

Ebenso hochengagiert im Bemühen um den Werterhalt und die Weiterentwicklung unserer Vogesenhütte ist ein großer Teil unserer Mitgliederschaft die mit einem Spendenerlös von rund 5.000,- Euro einen wertvollen Beitrag zu unserer Arbeit geleistet haben. Wir bedanken uns dafür ganz herzlich, zumal unabhängig von der Höhe des jeweiligen Spendenbetrages deutlich wird, wie viele Bergfreunde sich mit unserem Haus verbunden fühlen. Wir versichern, dass die Spenden ausschließlich für notwendige Maßnahmen in der Hohwaldhütte verwendet werden.

Sobald die Corona Regeln es zulassen wird als erste dringend notwendige Aktion, das marode Wasserleitungsnetz im Haus erneuert. Ich hoffe inständig, dass dies beim Erscheinen dieser Berg Heil-Ausgabe bereits geschehen ist, und dass wir möglichst bald wieder Gäste begrüßen dürfen. Auch unsere Hüttdienste, die schon über ein Jahr keinen Dienst verrichten durften, freuen sich darauf, ihre ehrenamtliche Arbeit wieder aufnehmen zu dürfen. Danke allen Stammgästen, die uns die Treue halten und für ausgefallene Maßnahmen Ausweichtermine anstreben. Das Hygienekonzept, das wir auf der Grundlage der französischen Naturfreunde Organisation „Amis de la

nature“ entwickelt haben entspricht den behördlichen Anforderungen und garantiert (bei Einhaltung der vorgegebenen Regeln) einen sicheren Aufenthalt in der Hohwaldhütte.

Mit besonderer Freude möchte ich noch erwähnen, dass neben den Bargeldzuwendungen, von einer Gruppe aus Mühlheim Kärlich (Rheinland-Pfalz), die seit vielen Jahren regelmäßig eine Familienfreizeit bei uns verbringt, mit einer wertvollen Sachspende in Form eines professionellen Tischfußballspieles den Freizeitwert der Hohwaldhütte erheblich gesteigert hat.

Danke allen, die uns in jedweder Art unterstützen!!

Fast hätte ich es vergessen. Am 4. November 1961 fand der erste Spatenstich zum Bau des Herzstückes unserer Sektion statt. Natürlich ist niemandem im Moment zum Feiern zuzumute. Doch selbstverständlich wollen wir den Pionieren der Hohwaldhütte gedenken, die sich im Jahre 1961 mit Mut und Entschlossenheit daran machten ein Haus zu errichten, das heute, 60 Jahre später noch so viele Menschen zusammenführt.

Ich war als Dreizehnjähriger im Jahre 1965 im Rahmen einer Jugendfreizeit erstmals in der „alten“ Hohwaldhütte, durfte in der Folge an mehreren Arbeitseinsätzen mithelfen, und habe alle Entwicklungsphasen des Hauses verfolgen können. Doch was in dieser Pionierzeit geleistet wurde kann nur jemand authentisch schildern, der es selbst miterlebt hat. Deshalb werde ich in den kommenden Berg Heil-Ausgaben die offiziellen Aufzeichnungen des ersten Hüttenverwalters, Heinrich Poth in einer Serie ungekürzt wiedergeben.

Ich hoffe, ihr lieben Bergfreunde/innen findet den Ausflug in die Bauphase der Hohwaldhütte genauso spannend wie ich, meint

Wolfgang Rupertus,
Redaktionsteam, Team Hüttenverwaltung

UNSERE HOHWALDHÜTTE

Ein Ausflug in die Gründerzeit der Hohwaldhütte, ungekürzt wiedergegeben nach den Aufzeichnungen von Heinrich Poth, Hüttenverwalter ab 1968

Teil 1 –

„Die damalige Turnersektion Saar (TSS), 1959 gegründet, war 1961 noch ein zart sprossendes Pflänzchen, nicht etwa ein sich verheißungs- und kraftvoll entfaltendes Gewächs, als innerhalb der kleinen Mitgliederschar ernsthaft erwogen wurde, eine Hütte zu bauen, und zwar, wie man bescheiden meinte, eine Skihütte

Gedacht – getan- Nein, halt! Gehen wir es etwas langsamer an. Es gab günstige Umstände und zupackende Leute mit Mut und Vertrauen und der Bereitschaft zum Risiko – oder sollten wir es nicht besser als Mut zur Verantwortung bezeichnen? So kam uns zustatten, dass unser erster Vorsitzender, Erwin Weber (der übrigens in diesem Jahr, 100 Jahre alt wird! Anm. d. Redaktion), Landesfachwart für Skilauf im saarländischen Turnerbund war, und für diesen ein Gelände zum Bau einer Skihütte suchte.



Erwin Weber (in diesem Jahr 100 Jahre alt) beim Bergfreunde-Jubiläum an der Hohwaldhütte im August 2009

Am Champ du feu, von vielen saarländischen Skifahrern aufgesucht, traf er mit dem Bauer Ropp, dem Vater von Frau Jost (Großvater von Anni Martin geb. Jost, Auberge du Hochfeld), eine Vereinbarung über den Kauf eines Geländes.

Aber dann wollte der saarländische Turnerbund keine Hütte im Ausland!

Erwin Weber war damals noch Vorsitzender des Ski Clubs Dudweiler, und der beabsichtigte zunächst, das vorgesehene Gelände für sich zu erwerben. Nun konnte aber nicht geklärt werden, ob auf diesem Gelände, am Weiher oberhalb des Anwesens Jost, gebaut werden darf, und so gab der Club seine Absicht auf.

Günter Scheid war damals 2. Vorsitzender der TSS. Er erörterte jetzt mit Erwin Weber die Frage, ob der TSS in der Lage wäre, das Gelände zu erwerben und eine Hütte darauf zu errichten. Im Vorstand befasste man sich eingehend damit, fasste Mut und handelte mit Bauer Ropp den Landkauf aus. Doch dann stellte sich heraus, dass Herr Ropp seinen Besitz bereits seiner Tochter übereignet hatte. Das hieß für uns, mit ihr und ihrem Mann, Paul Jost, neuerlich Verhandlungen aufzunehmen. Daneben lief ein Vorgang ab, der für die Geschichte des Hüttenbaues von gleicher Bedeutung war: Im Glauben, das Baugelände zu haben (wir wissen, es war ein Irrtum), erwarb die Sektion eine gebrauchte Wohnbaracke in Spittel, bei St. Avold. Seien wir genauer: Nicht die Sektion, denn die Zusage für den Erwerb der Baracke musste schnell gegeben werden – schneller, als die Einberufung einer Mitgliederversammlung zum Zwecke der Zustimmung möglich gewesen wäre. Nun, wie konnte es ordnungsgemäß laufen? Es konnte nicht! Vier Mann hafteten mit ihrem privaten Vermögen für den Ankauf bis zur Zustimmung der Mitglieder. Und dann lagen eines Tages die Teile der von uns abgebauten Baracke irgendwo auf dem Hochfeld – jedoch nicht auf

dem Bauland der TSS, denn sie hatte noch gar keines. Gute persönliche Kontakte ließen die Verhandlungen über den Erwerb dann endlich zu einem guten Schluss kommen.

Ohne viel Aufhebens wurde am 4. November 1961 der erste Spatenstich getan. Am 26. November 1962 wehte der Richtstrauß über dem Bau. Viel wurde geleistet, bis am 21./22. Oktober 1963 die Hohwaldhütte offiziell eingeweiht wurde.“

Ende des ersten Teiles. In den kommenden Berg Heil-Ausgaben wird die Serie fortgeführt.

Wolfgang Rupertus,
Team Hüttenverwaltung

Autor des Originaltextes: Heinrich Poth

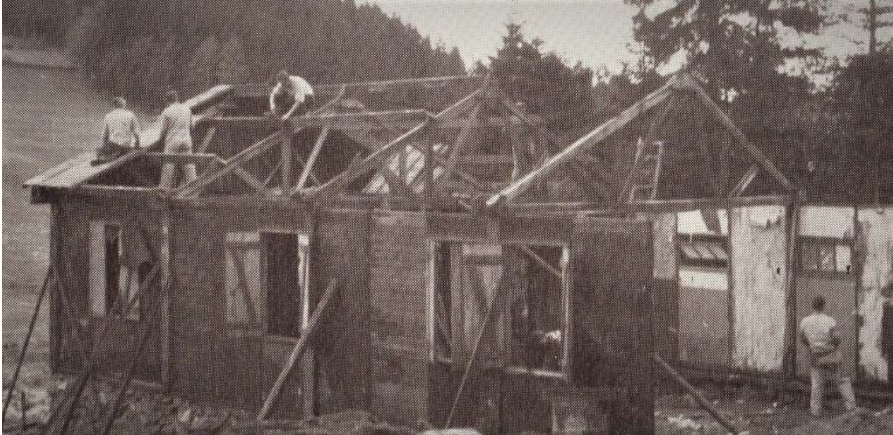

Aufbau der „Hohwaldbaracke“ 1962/1963



Fertig gestellte 1. Hohwaldhütte 1963

Für Sie gelesen

- **Thomas Otto / Stephan Baur, Felstouren im II. und III. Grad – 46 Routen zwischen Salzburg und Oberstdorf,**

Rother Selection, 3. Auflage 2019, 208 Seiten mit 179 Farbabbildungen, Tourenkärtchen im Maßstab 1:50.000, eine Übersichtskarte, GPS-Tracks, ISBN 978-3-7633-3050-8, 24,90 Euro

Im Rother Selection Band „Felstouren im II. und III. Grad“ findet man eine Auswahl fantastischer Klettertouren im leichten Fels, sie sind dennoch anspruchsvoll und vermitteln ein ursprüngliches und unverwechselbares bergsteigerisches Erlebnis.

Oftmals führen die Routen über Grate und Flanken, also über logische Linien, auf eindrucksvolle und formschöne Gipfel, wie zum Beispiel die Schönfeldspitze, die Ehrwalder Sonnenspitze, den Geiselstein oder den Gimpel. Klassiker wie der Jubiläumsglat oder der Kleine Waxenstein sowie viele Neu- und Wiederentdeckungen haben ebenfalls ihren Platz in dem Kletterführer gefunden.

Insgesamt 46 Touren im leichten Fels stellt dieser Band vor, viele von ihnen in Vergessenheit geratene, einsame Bergtouren. Die Auswahl der Tourenziele erstreckt sich vom Tennengebirge im Osten bis zu den Allgäuer Alpen im Westen. Das Spektrum reicht von eher kurzen Touren in voralpinen Gebieten um den Spitzingsee und Tegernsee bis zu sehr langen Unternehmungen im Wetterstein, im Karwendel und in den Lechtaler Alpen.

Jede Tour verfügt über eine genaue Schwierigkeitsbewertung, eine detaillierte Wegbeschreibung, ein GPS-basiertes Höhenprofil und einen Kartenausschnitt mit eingetragenen Routenverlauf. Bei etlichen Touren ist der Routenverlauf außerdem in Fotos eingezeichnet. Dank GPS-Tracks, die von der Internetseite des Bergverlag Rother heruntergeladen werden können, wird die Orientierung

zusätzlich vereinfacht. Die Autoren liefern zudem nützliche Tipps zur Tourenplanung, zur Ausrüstung sowie zu besonderen Gefahren. Die „Felstouren im II. und III. Grad“ schließen eine Lücke im alpinen Bücherregal, denn wer bislang Klettertouren im leichten Fels suchte, war meist auf mündliche Empfehlungen angewiesen.

- **Mark Zahel, Kleinwalsertal – Mit Oberstdorf und Umgebung, 42 Touren**

Rother Wanderführer, 4. Auflage 2020, 168 Seiten mit 161 Farbabbildungen, 42 Höhenprofile, 42 Wanderkärtchen im Maßstab 1:50.000 und 1:75.000, eine Übersichtskarte, GPS-Tracks zum Download, ISBN 978-3-7633-4559-5, 14,90 Euro

Wie eine Berglandschaft aus dem Bilderbuch wirkt das Kleinwalsertal mit seinen sanften, grünen Wiesen, den wilden, felsigen Gipfeln und nahezu komplett umschlossen von hohen Bergen. Ein Traum für alle Wanderer und Bergsteiger! Der Rother Wanderführer stellt 40 der schönsten Wanderungen im Kleinwalsertal und rund um Oberstdorf vor. In der Tourenausswahl finden sich Klassiker, die in jeden Wanderurlaub passen: Es geht beispielweise durch die Breitachklamm, auf den Panoramaweg am Fellhorn oder zu den außergewöhnlichen Karstformationen des Gottesackerplateaus am Hohen Ifen. Daneben wird eine Reihe an Insidertouren beschrieben – wie die auf den Bärenkopf. Auch eine Mehrtagestour, die in fünf Tagen um das gesamte Kleinwalsertal führt, wird vorgestellt. Sowohl genussorientierte als auch sportliche Wanderer finden in diesem Buch ein reiches und dichtes Tourenangebot. Jede Wanderung wird mit Routentexten, Kartenausschnitten und Höhenprofilen vorgestellt. Zudem stehen GPS-Daten für alle Touren zum Download auf der Internetseite des Rother Bergverlag bereit.

- **Ulf Streubel / Matthias Schopp, Allgäu – Alpenvorland und Allgäuer Alpen, 65 Touren,**

Rother Schneeschuhführer, 2. Auflage 2020, 240 Seiten mit 195 Farbabbildungen, 65 Höhenprofile, 65 Tourenkärtchen im Maßstab 1:50.000 und 1:75.000, zwei Übersichtskarten, GPS-Tracks zum Download, ISBN 978-3-7633-5814-4, 16,90 Euro

Wandern in klarer Winterluft, Stapfen durch tiefen Pulverschnee und Einkehren in einer beheizten Stube – Schneeschuhwandern ist Winterspaß für jeden! Das Allgäu ist die ideale Region dafür: Von den sanften Hügeln des Alpenvorlands bis zu den Gipfeln der Allgäuer Alpen spannt sich ein vielfältiges Betätigungsfeld mit unzähligen beeindruckenden Touren. Der Rother Schneeschuhführer „Allgäu“ stellt 65 besonders schöne Wanderungen vor. Dass bei all diesen Unternehmungen die Aspekte des Naturschutzes nicht zu kurz kommen, garantiert das Gütesiegel »Natürlich auf Tour« des Deutschen Alpenvereins.

Die beiden Gebietskenner Ulf Streubel und Matthias Schopp stellen neben Touren, die weniger häufig begangen werden auch beliebte Klassiker vor, die jedoch entsprechend frequentiert sind. Unter den 65 Vorschlägen ist sowohl etwas für den Tiefschnee-Anfänger wie für den alpin erfahrenen Tourengesher dabei.

Die Tourenbeschreibungen enthalten detaillierte Informationen zu Hangexpositionen und Lawinengefahr, zu Verkehrsanbindung und Anforderungen sowie Höhenprofile und Kartenausschnitte. Ergänzend stehen GPS-Daten zum Download bereit.

- **Herbert Mayr, Bodensee Nord mit südlichem Oberschwaben, 50 Touren**

Rother Wanderführer, 4. Auflage 2020, 128 Seiten mit 70 Farbabbildungen, 50 Höhenprofile, 50 Wanderkärtchen im Maßstab

1:50.000, zwei Übersichtskarten im Maßstab 1:500.000 und 1:1.000.000, ISBN 978-3-7633-4347-8, 14,90 Euro

Das vom Rhein durchströmte Dreiländergewässer Bodensee mit seinem teils südländischen Flair und den zahlreichen Sehenswürdigkeiten bietet ein reiches Betätigungsfeld. Der Rother Wanderführer „Bodensee Nord“ stellt die 50 schönsten Touren in diesem Gebiet vor. Die Auswahl umfasst am Nordufer des Bodensees das Gebiet von Stein am Rhein bis zum Pfänder. Das hügelige Hinterland erstreckt sich von den schroffen Hegau-Vulkanruinen über das südliche Oberschwaben mit dem Linzgau bis ins bergige Westallgäu. Daneben bieten auch der Zellersee, der Gnadensee, der Überlinger See und der Obersee Wandermöglichkeiten. Neben den klassischen Etappen auf dem insgesamt 250 Kilometer langen Bodensee-Rundwanderweg am badischen, württembergischen und bayerischen Ufer hat der Bodensee-Experte Herbert Mayr eine Auswahl an weniger begangenen Wegen im hügeligen Hinterland zusammengestellt, die selten länger als vier Stunden dauern, damit genügend Zeit für eigene Entdeckungen oder Badestopps und Einkehr bleibt. Die Wegbeschreibungen, Kartenausschnitte mit eingezeichnetem Routenverlauf sowie Höhenprofile erleichtern die Planung und Durchführung der Touren. Zahlreiche Tipps zu Gastronomie und Sehenswürdigkeiten runden den Wanderführer ab. Für die vierte Auflage wurde dieser Rother Wanderführer aktualisiert und auf der Internetseite des Verlags stehen die GPS-Daten der Touren zum Download zur Verfügung.

- **Kaj Kinzel, Erlebniswandern mit Kindern Elbsandsteingebirge, 39 Touren**

Rother Wanderbuch, 3. Auflage 2020, 224 Seiten mit 217 Farbabbildungen, 39 Höhenprofile, 39 Wanderkärtchen im Maßstab

1:15.000 bis 1:50.000, Übersichtskarte, Tourenmatrix, GPS-Tracks zum Download, ISBN 978-3-7633-3177-2, 16,90 Euro

Das Elbsandsteingebirge mit seinen weiten Wäldern, bizarren Felsformationen und den massigen Tafelbergen ist ein märchenhaft schönes Wandergebiet. Das Rother Wanderbuch „Erlebniswandern mit Kindern – Elbsandsteingebirge“ stellt 39 abwechslungsreiche, von Kindern getestete Wanderungen für die ganze Familie vor.

Der Autor Kaj Kinzel wandert selbst seit frühester Kindheit in der Sächsischen Schweiz und begleitet als Wanderleiter und Kletterlehrer seit über 20 Jahren Kindergruppen und Familien in den Felsen des Elbsandsteingebirges. Jede seiner Touren bietet etwas Besonderes, wie ein spannendes Felsenlabyrinth, steile Stiegen oder eine Kahnfahrt durch tiefe Klammern. Zusätzlich gibt er mehr als 70 spannende Freizeit- und Schlechtwettertipps, vom Saurierpark über Kletterwaldabenteuer bis hin zu Freizeitparks und Freibädern.

Als Entscheidungshilfen für die Tourenausswahl bietet das Buch Altersempfehlungen, Angaben zum Schwierigkeitsgrad und zur Gehzeit. Wegbeschreibungen, Kartenausschnitte mit eingezeichnetem Routenverlauf und Höhenprofile sowie GPS-Tracks zum Download erleichtern die Orientierung beim Wandern. Als praktisch erweisen sich die tourenspezifischen Anreiseempfehlungen für Pkw, Bus und Bahn, wie auch die Tourenübersicht in der Umschlagklappe des Buches, die einen schnellen Überblick über die Eigenschaften der einzelnen Wanderungen erlaubt. Speziell für Kinder erzählt Bubo, der weise Uhu, zu jeder Tour sagenhafte Geschichten, erklärt interessante Naturphänomene und verrät Wissenswertes über Raubritter, Maler oder Kletterer im Elbsandsteingebirge.

Das ideale Wanderbuch für abenteuerlustige Familien!

- **Stephan Baur / Sebastian Baur / Thomas Huttenlocher / Paul Werner, Klettersteige Bayern – Vorarlberg – Tirol – Salzburg, 90 Klettersteige zwischen Rhein und Salzburg**

Rother Klettersteigführer, 12. Auflage 2020, 272 Seiten mit 134 Farbbildungen, 83 Wanderkärtchen im Maßstab 1:25.000, 1:50.000 und 1:75.000, zwei Übersichtskarten im Maßstab 1:800.000, ISBN 978-3-7633-3094-2, 18,90 Euro

Die bereits 12. Auflage des Rother Klettersteigführers „Bayern – Vorarlberg – Tirol – Salzburg“, die sorgfältig aktualisiert wurde, bietet auf 272 Seiten detaillierte Beschreibungen von 90 Klettersteigen zwischen Rätikon und Hohen Tauern, zwischen den Bayerischen Alpen und dem Alpenhauptkamm.

Der Schwierigkeitsgrad reicht von gesicherten Höhenwegen und „Panorama-Klettersteigen“ bis hin zu steilen Sportklettersteigen. Nichts von ihrem Reiz verloren haben die Eisenwege über die höchsten Gipfel Deutschlands: Zugspitze und Watzmann. Bei neuen, meist ausgesetzten Sportklettersteigen, wie zum Beispiel dem anspruchsvollen »Königsjodler« am Hochkönig und dem Pindinger Klettersteig, ist vor allem der Weg das Ziel. Auch talnahe Fun-Klettersteige wie der »Crazy Eddy« fehlen nicht. Normalwege mit kurzen gesicherten Stellen wurden dagegen bewusst ausgeklammert.

Die vorgestellten Touren sind alle detailliert beschrieben. Wanderkärtchen mit eingezeichnetem Routenverlauf helfen bei der Orientierung. Die farbige Schwierigkeitsbewertung, die Einstufung entsprechend der Klettersteigskala und nicht zuletzt die Liste der Top-Klettersteige ermöglichen eine rasche Orientierung. Die Einführung gibt Hinweise zu Ausrüstung und Sicherheit.

Katja Becker

Aus der Geschäftsstelle

NEUE MITGLIEDER

Birk Justus	Frenzel Holger	Langguth Nadja	Rosenfarb Daniel
Brämer Simone	Gregorius Carlos	Langguth Tim	Scherer Patrick
Brämer Bernhard	Grevenor Michael	Langguth Bernd	Zakinder Elia
Dincher Markus	Karches Natascha	Linnebach Björn	Zakinder Dmitry
Dincher Nicole	Langguth Petra	Maldener Andreas	

Wir heißen die neuen Mitglieder in der großen Bergfreunde-Familie herzlich willkommen. Wir wünschen ihnen, dass sie häufig Zeit finden, sich an unseren vielen und vielseitigen Veranstaltungen zu beteiligen, frohe und besinnliche Stunden und dass Sie davon bleibende Erinnerungen mit nach Hause nehmen.

GRATULATIONEN

▪ Wir gratulieren...		Schmitt Max	April
Zum 100. Geburtstag:		Welsch Gisela	April
Erwin Weber	September	Hollek Elke	Juni
		Rauber Werner	Juni
Zum 85. Geburtstag:		Paul Karl Willi	Juli
Bootz Irene	Mai	Härtner Monika	August
Feichtner Horst	Mai		
Fiedler Karl Hans	Juni	Zum 60. Geburtstag:	
Meiser Gertrud	Juli	Fries Achim	April
		Wittling Stefan	April
Zum 80. Geburtstag:		Schwan Gabriele	April
Ziegler Eduard	April	Dr. Rose Stefan	Mai
Borst Wilhelm	April	Ackermann Reinhard	Mai
Luft Luise	Juni	Leber Petra	Juni
Flor Wilfried	Juni	Schmidt Raimund Jun.	Juni
Becker Inge	Juni	Goedecke Ute	Juli
Thinnes Gerhard	September	Meiser Margit	Juli
		Reinhardt Bernd	Juli
Zum 75. Geburtstag:		Koch Klaus-Dieter	Juli
Sibille Richard	Mai	Lehmann Silvia	August
Dörr Albert	Juni	Dewes Ingrid	August
Klein Adele	Juni	Leinenbach Christian	August
Schlee Ursula	September	Schmidt Rainer	August
		Schäfer Jürgen	August
Zum 70. Geburtstag:		Walter Christian	September
Schäfer Rainer	April	Baltes Jürgen	September
Prof. Dr. Pechmann Thomas	April	Przibila Christoph	September

... und wünschen allen noch viele Jahre bei bester Gesundheit.

Vorstand, Beirat und Redaktion

VERSICHERUNGSSCHUTZ ALLER MITGLIEDER DER SEKTION BERGFREUNDE-SAAR

Jedes Mitglied im DAV genießt über die DAV-Mitgliedschaft den Schutz folgender Versicherungen bei Unfällen während alpinistischer Aktivitäten (inkl. Skilauf, Langlauf, Snowboard) des Alpinen Sicherheitsservice (ASS). Nachfolgend die Leistungen des ASS im Überblick:

1. Such-, Bergungs- und Rettungskosten

Such-, Bergungs- und Rettungskosten bis 25.000,- € - bei Unfalltod jedoch nur bis zu 5.000,- € (siehe Nr. 4 Unfallversicherung) je Person und Ereignis: Erstattet die Kosten für Such-, Bergungs- und Rettungskosten bei Bergunfällen.

Generell gilt die Pflicht zur Schadenminderung, d.h. den Schaden möglichst gering zu halten und unnötige Kosten zu vermeiden. Leistungen aus anderen Versicherungen bzw. von Sozialversicherungsträgern sind zuerst in Anspruch zu nehmen (Subsidiarität).

Schadensmeldungen können Sie direkt online über diesen Link vornehmen: <https://www.wuerzburger.com/formulare/schadensmeldung/schadensmeldung.aspxcorporation=dav&sparte=reise&disableAnbieter=true&enableSparte=false&AspxAutoDetectCookieSupport=1>

oder Sie nehmen mit der Würzburger-Versicherungs AG Kontakt auf unter:

Tel.: 0931-2795-250

2. Unfallbedingte Heilkosten

Unfallbedingte Heilkosten (Arzt, Krankenhaus): Erstattet die Kosten der notwendigen medizinischen Hilfe im Ausland bei Unfallverletzung während der Ausübung von Alpinsport. Der ASS deckt nur unfallbedingte Heilkosten, Heilkosten aufgrund Krankheit sind nicht abgesichert. Als Ergänzung zum ASS empfiehlt sich der Abschluss einer Auslandsreise-krankenversicherung. Diese kann z.B. mit der DAV Auslandsreisekrankenversicherung oder über den DAV Reise-, Sport- und Freizeitschutz abgeschlossen werden. Weitere Erläuterungen zu den Zusatzversicherungen finden Sie auf unserer Homepage. Leistungen aus anderen Versicherungen bzw. von

Sozialversicherungsträgern sind zuerst in Anspruch zu nehmen (Subsidiarität).

Schadensmeldungen können Sie direkt online über den Link unter Pkt. 1. Vornehmen.

3. 24 Stunden Notrufzentrale

24 Stunden Notrufzentrale:

Tel.: +49 (0) 89/30 65 70 91

bei Bergnot oder Unfällen während der Ausübung von Alpinsport

4. Unfallversicherungsschutz (R+V Allgemeine Versicherung AG)

5.000 Euro bei Unfalltod

25.000 Euro bei Vollinvalidität (100 %)

5.000 Euro für Bergungskosten bei Unfalltod

Bitte beachten: Die Leistung aus der Unfallversicherung erfolgt erst bei einer Invalidität von mindestens 20 %.

Schadensmeldungen richten Sie bitte an:

R+V Allgemeine Versicherung AG, Niedersachsenring 13, D-30163 Hannover,

Telefon: 0800/533-1111

(aus dem Ausland: +49 611/16750-507).

Die Versicherungsnummer lautet:

405/11/542704705.

Bitte nutzen Sie dafür das auf der DAV-Seite eingestellte Formular „ASS R+V Unfallversicherung Unfallanzeige“.

5. Sporthaftpflicht-Versicherung

(Generali Versicherung AG):

Absicherung der gesetzlichen Haftpflicht-Ansprüche aus Personen- und Sachschäden mit bis zu 6.000.000,- € sofern sich diese Ansprüche aus den genannten sportlichen Aktivitäten ergeben. Besteht für ein Mitglied bereits Versicherungsschutz durch eine selbst abgeschlossene Privathaftpflicht-Versicherung, so haftet der Versicherer nach Maßgabe der Vertragsbestimmungen nur dann, wenn der andere Privathaftpflicht-Versicherer bedingungsgemäß keinen Versicherungsschutz zu leisten hat.

Bei Rückfragen zur Sporthaftpflichtversicherung steht Ihnen das Versicherungsbüro Fleischer als Ansprechpartner zur Verfügung.

Tel.: 089-121521-0

E-Mail: info@versicherungsbuero-fleischer.de
Das Schadensformular finden Sie ebenfalls auf der DAV-Seite.

Geltungsbereich ASS

Der Versicherungsschutz gilt weltweit bei Bergnot oder Unfällen während der Ausübung nachstehend genannter Alpinsportarten sowie während des Trainings im Rahmen einer Veranstaltung des DAV:

Bergsteigen: z. B. Bergwandern, Bergsteigen, Fels- und Eisklettern in freier Natur, Klettern an einer dafür eingerichteten Kletterwand, Bouldern, Wettkampfklettern, Trekking

Wintersport: z. B. Skifahren (alpin, nordisch, Telemark), Snowboarden, Skitouren/Skibergsteigen, Skibobfahren, Schneeschuhgehen

sonstige Alpinsportarten: z. B. Höhlenbegehungen, Mountainbiking, Kajak- und Faltbootfahren, Canyoning / Rafting

Kein Versicherungsschutz besteht bei:

- Ausübung von Alpinsport im Rahmen von Pauschalreisen außerhalb Europas,
- Expeditionen,
- Segelfliegen, Gleitschirmfliegen und ähnliche Luftsportarten,- Schäden, welche die ver-

sicherte Person vorsätzlich oder durch grob fahrlässiges Verhalten, insbesondere durch Außerachtlassen grundlegender, allgemein anerkannter Regeln des Bergsteigens herbeiführt,

- Teilnahme an Skiwettkämpfen und anderen Wettkämpfen, soweit nicht vom DAV veranstaltet

- Schäden durch Streik, innere Unruhen, Kriegsereignisse, Pandemien, Kernenergie, Beschlagnahme und sonstige Eingriffe von hoher Hand sowie in Ländern, für welche das Auswärtige Amt eine Reisewarnung ausgesprochen hat.

Die genauen Leistungen und zusätzlichen Informationen entnehmen Sie bitte den detaillierten Allgemeinen Bedingungen zum Alpinen-Sicherheits-Service (AVB DAV ASS). Diese finden Sie unter

www.alpenverein.de/DAV-Services/ – Stichwort „Versicherungen“ – oder auf der Geschäftsstelle.

Für Rückfragen steht Ihnen auch die Versicherungsbeauftragte Katja Becker zur Verfügung.

Vins d'Alsace

Jean Wach

Propriétaire-Viticulteur

CAVES
16 a, rue du Mal Foch
Tél./Fax : +33 (0)3 88 08 09 73
67140 Andlau

CAVEAU D'ÉTÉ - ACCUEIL GROUPE
8, rue Deharbe (en face de l'Abbatiale)
Tél. : +33 (0)3 88 08 17 56
E-mail : raph.wach@wanadoo.fr

JAHRESMITGLIEDERBEITRÄGE

Kategorie	Voraussetzung	Beiträge/Aufnahmegebühr	
A-Mitglied	Erwachsene über 25. Jahre *)	66,00	14,00
B-Mitglied	Ehe-/Lebens-Partner, ermäßigter Beitrag	33,00	
B-Mitglied	Senioren ab 70. Lebensjahr (auf Antrag)	33,00	14,00
B-Mitglied	Menschen mit Behinderung (ab 50 % auf Antrag)	33,00	
C-Mitglied	A/B-Mitglieder einer anderen Sektion **)	20,00	
C-Mitglied	D-Mitglieder einer anderen Sektion im **)	12,00	
C-Mitglied	J-Mitglieder einer anderen Sektion im **)	7,50	
C-Mitglied	K-Mitglieder einer anderen Sektion im **)	2,50	
D-Mitglied	Junioren, 18 – 25 Jahre *)	38,00	14,00
D-Mitglied	Junioren, 18 – 25 Jahre *) ohne eigenes Einkommen (auf Antrag)	31,00	14,00
J-Mitglied	Jugendliche bis 18 Jahre, Einzelmitglied	24,00	
K-Mitglied	Kinder bis 14 Jahre, Einzelmitglied	12,00	
K-Mitglied	Kinder von DAV-Mitgliedern bis 14 Jahre	frei	
J/K-Mitglied	Kinder und Jugendliche bis 18 Jahre im Familienbeitrag bzw. Alleinerziehende (auf Antrag)	frei	
H-Mitglied	Menschen mit Behinderung ab 50% im Familienbeitrag	frei	
K/J-Mitglied	Kinder/Jugendliche mit Behinderung ab 50 %, Einzelmitglied	frei	
Familien- Beitrag	Papa, Mama und alle Kinder bis 18 Jahre und Menschen mit Behinderung über 18 Jahre (Voraussetzung: alle Beiträge werden von einem Konto eingezogen)	99,00	14,00

*) Die Umstufung zum A- bzw. D-Mitglied erfolgt, wenn das Mitglied am Stichtag 31. Dezember 25 bzw. 18 Jahre alt ist.

***) im DAV, OeAV, AVS



Terminübersicht**April 2021**

10.-17.04.		Kletterfahrt Ardèche – Bernhard Paul	2/20	13
18.04.	10:00	SWV – Schauinsland Premium Wanderweg	2/20	20
19.04.	19:00	Felskletterkurs – Vorbesprechung	2/20	13
25.04.		OL Ingelheimer Weinberg	1/21	25
24.04.		Felskletterkurs Praxis 1. – Kirkeler Kletterfelsen	2/20	13
25.04.		Felskletterkurs Praxis 2. „Kirner Dolomiten“	2/20	14
25.04.	10:00	Wanderung durch die Orchideenwiesen bei Gersheim – Fam. Lambert	2/20	18
30.04.- 02.05..		Schnupperklettern Vogesen – Peter Lambert	1/21	17

Mai 2021

02.05.	9:30	Klettersteigkurs – Praxis (Kletterfelsen Kirn) – Bernhard Paul	2/20	13
08.-09.05.		Felskletterkurs – Praxis 3. Termin – Batterfelsen bei Baden-Baden – Bernhard Paul	2/20	14
15.05.	10:00	SWV – Naturerlebnispfad Bamster Wald	1/21	22
16.05.	10:00	Wanderung „Wildes Netzbachtal“ – Peter Blaß	1/21	22
21.-24.05.		Mountainbike Camp – Matschfinder	1/21	21
22.-23.05.		Felskletterkurs – Praxis 4. Termin – Batterfelsen bei Baden-Baden – Bernhard Paul	2/20	14
25.-28.05.		Klettern Frankenjura – Sergej Stuckert	1/21	18
25.-28.05.		Klettern im Frankenjura – Sergej Stuckert	2/20	15
31.05.- 06.06.		Bergwandern mit Klettersteig im Mangfallgebirge – Franz-Josef Ley	1/21	13

Juni 2021

03.-06.06.		(Jugend-) Kletterfahrt in die Tannheimer Berge Hans Baldauf	2/20	15
03.-06.06.		MTB Sauerland – Matschfinder	1/21	21
03.-06.06.		Familienfreizeit im franz. Jura – Peter Lambert	1/21	10
06.06.	10:00	SWV – Itzenplitzer Pingenpfad	1/21	22
06.06.		OL Klein-Winternheimer Weinberg	1/21	25
20.06.		OL 1. Lauf zum SaarlandCup	1/21	25
26.06.		Schnupperklettern Kirn – Ramona Richter	1/21	17
27.06.- 02.07.		Start in den Bergsommer – Michael Müller -	2/20	11
27.06.	7:00	SWV – Sonnenwendwanderung	1/21	22

Juli 2021

02.-04.07.		Schnupperklettern Vogesen – Peter Lambert	1/21	17
03.07.		OL LollyCup Doppelsprint	1/21	25
04.07.		OL-Wörrstädter Weinberg	1/21	25
09.-11.07.		„Sommer in den Vogesen“ – Familiengruppe	1/21	11
10.07.		OL 2. Lauf zum SaarlandCup2	1/21	25
		OL 1.+2. Lauf zur Saar-OL-Challenge		

11.07.		OL 3. Lauf zum SaarlandCup	1/21	25
11.07.	10:00	SWV – Rund um den Gollenstein	1/21	23
11.07.		Schnupperklettern Vogesen – Franz-Josef Ley	1/21	17/18
17.-25.07.		Hochtourenwoche – Harald Weber	1/21	14
18.-23.07.		Hochtourenwoche in der Weismieshütte – Michael Müller	2/20	11
25.07.	10:00	SWV – Biergartenweg	1/21	23
31.07.- 07.08.		Alpines Bergsteigen für Einsteiger (Schweizer Berge) – Peter Lambert	1/21	13

August 2021

07.08.		Klettern Fortgeschr. (Pfalz) – Joachim Blasius	1/21	16
08.08.		Schnupperklettern Kirn – Franz-Josef Ley	1/21	17/18

September 2021

01.09.	10:00	JUGENDVOLLVERSAMMLUNG	1/21	12
05.09.	10:00	SWV – Weiselberg-Gipfel-Tour	1/21	23
05.09.		OL 4. Lauf zum SaarlandCup	1/21	25
04.-05.09.		Klettern Fortgeschr. Battert – Joachim Blasius	1/21	16
05.-11.09.		Sportklettern Dolomiten – Sergej Stuckert	1/21	19
10.-12.09.		Vater-Kind-Erlebniswochenende Hohwald- hütte – Christoph Huster	1/21	9
12.-18.09.		Auslaufen – „Der Lerchweg“ – Michael Müller	2/20	11
11.09.	10:00	SWV – Nahequelle	1/21	23
17.09.	19:00	JAHRESMITGLIEDEREVERSAMMLUNG	1/21	5
18.-26.09.	10:00	MTB Alpenüberquerung X-Matschfinder	1/21	21
19.09.	10:00	Wanderung Sonnensteinweg Bietzen – Peter Bläß	1/21	22

Oktober 2021

02.-03.10.		Kletterfahrt an den Battert - Joachim Blasius	2/20	14
03.10.		SWV – Rund um den Brennenden Berg	1/21	23
10.10.		OL 5. Lauf zum SaarlandCup	1/21	25
08.-10.10.		Teilnehmertreffen Gruppe Michael Müller	1/21	15
15.-22.10.		„Goldener Oktober“ auf der Hohwaldhütte	1/21	9
24.10.	14:00	SWV – Herbstlaubwanderung	1/21	23

November 2021

06.11.		OL Saulheimer Weinberg	1/21	25
07.11.	10:00	SWV – Clemens-Holmeisterweg	1/21	23
20.11.		OL Sulzheimer Nacht-OL	1/21	25

Dezember 2021

03.-05.12.	14:00	Winter in den Vogesen – Familiengruppe	1/21	11
05.12.	14:00	SWV – Nikolauswanderung	1/21	23
09.-12.12.		Ski Alpin-Saisoneroöffnung Stubai – Sandra Der- schang-Sailer	1/21	25
19.12.	16:00	SWV – Glühweinwanderung	1/21	23

Viel Spaß bei unseren Veranstaltungen.

Besucht uns auch auf: <https://www.facebook.com/pages/DAV-Sektion-Bergfreunde-Saar/>



Deutscher Alpenverein
Sektion Bergfreunde Saar



Geschäftsstelle

Parallelstraße 2a
66583 Spiesen-Elversberg
Tel.: 06821-87530
Fax: 06821-9047942
eMail: sbs-dav@bergfreunde-saar.de
www.bergfreunde-saar.de

Öffnungszeiten:

(auch Bücher und Kartenverleih)
Mo und Do 17.00 bis 19.00 Uhr
die Geschäftsstelle ist **geschlossen**:
vom **01.04.2021 – 05.04.2021 (Ostern)**
vom **09.08.2021 – 27.08.2021 (Sommerf.)**

Bankverbindung:

Sparkasse Neunkirchen
IBAN: DE27592520460031016987
BIC: SALADE51NKS

1. Vorsitzender

Peter Lambert
Tel.: 06804-169377
eMail: vorsitz1@bergfreunde-saar.de

2. Vorsitzender

Franz-Josef Ley
Tel.: 06821-7497468
Mobil: 0174 690 7550
eMail: vorsitz2@bergfreunde-saar.de

Schatzmeister

Klaus Flachsland
eMail: schatzmeister@bergfreunde-saar.de

Jugendreferentin

Yvonne Kautz
Tel.: 0176 69796090
eMail: jugend@bergfreunde-saar.de

Kenndaten der Sektion

Schriftführer

Gabor Szebeny
Tel.: NN
eMail: protokoll@bergfreunde-saar.de

Beisitzer Öffentlichkeit

Karl-Heinz Ketzler
Tel.: 06821-77127
eMail: pr@bergfreunde-saar.de

Beisitzer Ausbildung und Sicherheit

Sergej Stuckert
Tel.: 06897-9141478
eMail: ausbildung@bergfreunde-saar.de

Beisitzer Hüttenverwaltung (komm.)

Wolfgang Rupertus
Tel.: 06821-78560
eMail: hwh@bergfreunde-saar.de

Beisitzer Natur- und Umweltschutz

Udo Kraemer
Tel.: 0177-3643975
eMail: umwelt@bergfreunde-saar.de

Beisitzer für Sonderaufgaben

Markus Biegel
Tel.: 06854-802272
eMail: sonder@bergfreunde-saar.de

Regional-/Ortsgruppen



Ansprechpartnerin Gruppe HOCHWALD

NN
Tel.: 06821-87530
eMail: hochwald@bergfreunde-saar.de

Ansprechpartner Gruppe LÜBBEN

Jürgen Hoffmann
Tel.: 03546-3690
eMail: mail@dav-luebben.de
www.dav-luebben.de

Antrag nur für Änderungen: Anschriften-/Bankänderungen

bitte heraustrennen 	<input type="checkbox"/> Anschriftenänderung		Deutscher Alpenverein Sektion Bergfreunde Saar e.V. Parallelstraße 2a 66583 Spiesen-Elversberg	 Deutscher Alpenverein Sektion Bergfreunde Saar	
	<input type="checkbox"/> Bankänderung				
	Das ausgefüllte Formular Bitte einsenden an:				
	Mitgliedsnummer:				
	Name		geboren am:		
	Vorname				
	Straße				
	PLZ /Wohnort				
	eMail-Adresse				
	Die Änderung gilt auch für folgende Angehörige				
Name		geboren am:			
Vorname					
Name		geboren am:			
Vorname					
Name		geboren am:			
Vorname					
Neue Bankverbindung / Einzugsvollmacht Den Beitrag buchen Sie bitte von meinem Konto ab.					
Kontoinhaber					
Name, Vorname					
BIC					
IBAN					
Name des Kreditinstituts					
Ort, Datum					
Eigenhändige Unterschrift des Kontoinhabers					

▪ Infos zum Aufnahmeantrag

Sie möchten Mitglied beim Deutschen Alpenverein werden? Das ist eine gute Entscheidung! Als Mitglied im Deutschen Alpenverein haben Sie viele Vorteile:

Bergsport

in Ausbildungskursen alles Wichtige rund um den Bergsport lernen

- attraktive Tourenprogramme der Sektionen unter qualifizierter Führung nutzen
- Tourenpartner und Gleichgesinnte kennenlernen

Information

- kostenloser oder vergünstigter Zugriff auf Karten, Führer und Bücher in den DAV-Bibliotheken
- sechsmal jährlich das Bergsteigermagazin DAV Panorama kostenlos frei Haus

Hütten

- günstigere Übernachtung auf über 2.000 Alpenvereinshöfen
- exklusiver Zugang zu Selbstversorgerhöfen
- Bergsteigeressen und -getränke

Sicherheit

- mit dem alpinen Sicherheitsservice (ASS) weltweiten Versicherungsschutz bei allen Bergsportarten genießen. Schadensfälle werden über die Würzburger Versicherungs-AG abgewickelt. Es gelten die allgemeinen Versicherungsbedingungen.
- aktuelle Informationen zur Sicherheit im Bergsport, praxisorientiert aufbereitet von der DAV-Sicherheitsforschung

Der Verein:

Der Deutsche Alpenverein e. V. (DAV) wurde im Jahre 1869 als gemeinnütziger Verein gegründet. Der DAV ist mit rund 800.000 Mitgliedern die weltweit größte Vereinigung von Alpinistinnen und Alpinisten, er steht für alle Bergsportinteressierte offen.

Der Dachverband besteht aus bundesweit 354 rechtlich eigenständigen Vereinen, den sogenannten Sektionen. Die Mitgliedschaft im DAV erfolgt direkt über die Sektionen.

Der DAV unterhält 332 allgemein zugängliche Schutzhütten in den Ostalpen und in den außeralpinen Mittelgebirgen und betreut ein umfangreiches Wegenetz. Neben seiner Funktion als Bergsportverband ist der DAV in Deutschland anerkannter Naturschutzverband. Er betreibt

praktischen Natur- und Umweltschutz, um die Möglichkeiten des Bergsports in intakter Natur zu erhalten

Freizeit

- Abenteuer, Spaß und Herausforderung für Groß und Klein erleben
- Möglichkeit an attraktiven Touren und Reisen teilzunehmen
- Preisnachlass für Reisen des DAV Summit Club

Klettern

- deutschlandweit kostenloser oder vergünstigter Zugang zu den DAV-Kletteranlagen
- Förderprogramme für Nachwuchs- und Spitzenkletterer

Selbst aktiv werden

- ideelle und finanzielle Unterstützung des Vereins, der für die Vereinbarkeit von Bergsport und Natur steht
- Möglichkeit einer qualifizierten Ausbildung zum Fachübungsleiter oder Trainer
- Einsatz auf Umweltbaustellen und bei der Pflege des alpinen Wegenetzes
- Mithilfe bei der Sanierung und Instandhaltung der Alpenvereins-Hütten
- bei Interesse ehrenamtliches Engagement in einem der vielen Bereiche der Sektionsarbeit

So werden Sie Mitglied:

Um Mitglied zu werden nehmen Sie am besten direkt Kontakt zu unserer Sektion auf.

Aufnahmeanträge gibt's in der Geschäftsstelle

ACHTUNG

**Wohnungswechsel und
Bankdaten-Änderungen
bitte umgehend der SBS-
Geschäftsstelle melden!
Kündigungen/Änderungen/Anträge
auf Ermäßigungen bis**

30.09.2021

Formular siehe vorletztes Blatt

Telefon: 06821-87530

Fax: 06821-9047942

eMail: sbs-dav@bergfreunde-saar.de

▪ Informationen zum Datenschutz

Wir möchten Sie darüber informieren, dass die von Ihnen in Ihrer Beitrittserklärung angegebenen Daten über Ihre persönlichen und sachlichen Verhältnisse (sogenannte personenbezogene Daten) gleichermaßen auf Datenverarbeitungs-Systemen der Sektion, der Sie beitreten, wie auch des Bundesverbandes des Deutschen Alpenvereins (DAV) gespeichert und für Verwaltungszwecke der Sektion, bzw. des Bundesverbandes verarbeitet und genutzt werden. Verantwortliche Stelle im Sinne des § 3 (7) BDSG bzw. Art. 4 lit. 7. DSGVO ist dabei die Sektion, der Sie beitreten. Eine Übermittlung von Teilen dieser Daten an die jeweiligen Landes- und Sportfachverbände findet nur im Rahmen der in den Satzungen der Landes- und Sportfachverbände festgelegten Zwecke statt. Diese Datenübermittlungen sind notwendig zum Zwecke der Organisation eines Spiel- bzw. Wettkampfbetriebes und zum Zwecke der Einwerbung von öffentlichen Fördermitteln. Wir sichern Ihnen zu, Ihre personenbezogenen Daten vertraulich zu behandeln und nicht an Stellen außerhalb des DAV, weder außerhalb der Sektion, noch außerhalb des Bundesverbandes und der jeweiligen Landes- und Sportfachverbände weiterzugeben. Sie können jederzeit schriftlich Auskunft über die bezüglich Ihrer Person gespeicherten Daten erhalten und Korrektur verlangen, soweit die bei der Sektion und der Bundesgeschäftsstelle gespeicherten Daten unrichtig sind. Sollten die gespeicherten Daten für die Abwicklung der Geschäftsprozesse der Sektion, bzw. des Bundesverbandes nicht erforderlich sein, so können Sie auch eine Sperrung, gegebenenfalls auch eine Löschung Ihrer personenbezogenen Daten verlangen.

Der Bundesverband des DAV sendet periodisch das Mitgliedermagazin DAV Panorama in der von Ihnen gewählten Form (Papier oder digital) zu. Sollten Sie kein Interesse am DAV Panorama haben, so können Sie dem Versand bei Ihrer Sektion des DAV schriftlich widersprechen.

Nach einer Beendigung der Mitgliedschaft werden Ihre personenbezogenen Daten gelöscht, soweit sie nicht, entsprechend der steuerrechtlichen Vorgaben, aufbewahrt werden müssen.

Eine Nutzung Ihrer personenbezogenen Daten für Werbezwecke findet weder durch die Sektion, den Bundesverband, Kooperationspartner des Bundesverbandes des Deutschen Alpenvereins noch durch die jeweiligen Landes- und Sportfachverbände statt.

Die Bestandsmitglieder erklären sich einverstanden, wenn sie nicht innerhalb von 3 Wochen schriftlich widersprechen.

▪ BERG HEIL Mitteilungen

Heft 1 /2021 – Sommerausgabe
63. Jahrgang

▪ Herausgeber und Verlag

Sektion Bergfreunde Saar des Deutschen Alpenvereins e. V., Parallelstr. 2a, 66583 Spiesen-Elversberg

▪ Druck

DieDrucker.de GmbH & Co. KG
Freiherr-vom-Stein-Straße 4, 64354 Reinheim

▪ Redaktion und Anzeigen

Redaktionsteam: Karl-Heinz Ketzler (Beisitzer Öffentlichkeitsarbeit), Wolfgang Rupertus, Birgit Gräber - eMail: pr@bergfreunde-saar.de

Impressum

Für Beiträge mit Namensangaben übernimmt der jeweilige Verfasser die Gewähr.

Die Mitteilungen erscheinen halbjährlich. Der Bezugspreis ist im Mitgliedsbeitrag enthalten.

Redaktionsschluss beachten!

BERG HEIL Heft 2/2021 Winterausgabe
Beiträge bitte **nur digital** einreichen
per Mail: pr@bergfreunde-saar.de
bis 15. September 2021
(Versand: 15. Oktober 2021)

Später eingehende Beiträge können nicht mehr berücksichtigt werden

www.horizont-outdoor.de

HORIZONT

BERGSPORT KLETTERN
TREKKING WANDERN



WOUPENT medien design



BERATUNG · QUALITÄT · SERVICE

Horizont- Outdoor

Großherzog-Friedrich-Straße 59
66111 Saarbrücken

Telefon: (0681) 6 3196

Telefax: (0681) 6 8277

e-mail: info@horizont-outdoor.de

Öffnungszeiten:

Mo-Fr 10-19 Uhr

Sa 10-15 Uhr

Saarbahnhofstetelle und Parkplätze gegenüber auf dem Landwehrplatz

DAV, Sektion Bergfreunde Saar e. V.
Parallelstraße 2a, 66583 Spiesen-Elversberg

Deutsche Post 
DIALOGPOST

SCHREINEREI W. R I S C H G M B H

66440 Blieskastel
Blickweilerstraße 27

Tel (0 68 42) 45 06

www.schreinerei-w-risch.de

seit über
40 Jahren

Wir bauen Ideen!

- Restaurierung
- Möbel nach Maß
- Treppen
- Haustüren
- Fenster
- Zimmertüren
- Parkett
- Küchen
- Klappläden
- Reparaturdienst

REHAU-Kunststoff Fenster